Periodico d'informazione locale - Anno XXVI n. 45

[Cultura p.17 | Sport p.18 | Salute p.27 | turismo&sapori p.33] [on-line: laPiazzaweb.it]

MARZO 2019

25anni CON VOI 1994-2019

la Piazza di Padova Est

ANTENORE ENERGIA
luce e gas a misura d'uomo
www.antenore.it

ANTENORE
ENERGIA
luce e gas a misura d'uomo

www.antenore.it

Energia, che bella parola.

Una parola bella, una parola responsabile.
Antenore è semplice, chiara, comprensibile.
E soprattutto seria. Ama le parole buone, i fatti concreti.
Da Antenore potete chiedere una verifica,
un preventivo o anche solo un confronto.
L'Energia è più bella, dove le parole sono sincere.

L'ENERGIA DI ANTENORE. PARLIAMONE BENE.

PUNTI ENERGIA ANTENORE

RUBANO (PD)
via della Provvidenza, 69
tel 049 630466
fax 049 635289

LIMENA (PD)
via del Santo, 54
tel 049 768792
fax 049 8843294

PADOVA (PD)
via del Vescovado, 10
tel 049 652535
fax 049 8360967

CAMPONOGARA (VE)
piazza Marconi, 7
tel 041 0986018

Periodico d'informazione locale - Anno XXVI n.45

[Cultura p.17 | Sport p.18 | Salute p.27 | turismo&sapori p.33] [on-line: laPiazzaweb.it]

MARZO 2019

25anni CON VOI 1994-2019

la Piazza di Padova Est

LA FONTE
LA FONTE IMMOBILIARE di Solin Alessandro
via Cavour, 2 · 35010 Vigonza (Pd) · tel/fax 049 8096713
info@lafonteimmobiliare.it · La Fonte Immobiliare
www.lafonteimmobiliare.it

Questa copia laPiazza è distribuita e certificata da
Recapito Certo
SCOPRI DI PIÙ a pag.42

6 PONTE SAN NICOLÒ
Gli argini del Bacchiglione puliti dai volontari

8 VIGONZA
La giunta illustra gli obiettivi del 2019

10 NOVENTA PADOVANA
Nuova illuminazione pubblica a led

12 SAONARA
Raddoppiano le multe per eccesso di velocità

25anni CON VOI 1994-2019
25° Anniversario
I nostri ricordi e gli avvenimenti più importanti, li trovi nella parte centrale del giornale.

Ponte San Nicolò, prime candidature per le comunali

Scende in campo per una lista civica Martino Schiavon. Per la Lega correrà Carmelo Orlando, si attende invece la proposta del centrosinistra

servizio a pag 4

Vigodarzere (PD)
Via Roma 137
Cadoneghe (PD)
Via Gramsci 31
Tel. 049 8875926
Fax 049 9817587
fofrombaldi@libero.it
IMPRESA ONORANZE FUNEBRI
F.lli Rombaldi s.n.c.
Loculi • Ossari • Lapidi • Arte Funeraria
www.onoranzefunebrirombaldi.com
24 ore su 24

L'Europa e noi

Germana Urbani
>direttore@givemotions.it<

Il 26 maggio siamo chiamati alle urne per eleggere il nuovo Parlamento europeo. A Bruxelles manderemo 76 deputati, più del 10 per cento del totale, scelti con metodo proporzionale nelle cinque circoscrizioni in cui è suddiviso il nostro Paese.

Mancano solo due mesi, ma ancora questo appuntamento di fondamentale importanza non trova spazio nelle agende dei partiti e nelle scalette dei telegiornali.

segue a pag 3

S.B. Car Service
di Biasiolo Marco sas
SERVIZIO PNEUMATICI AUTO E MOTO
MECCANICA • ELETTRAUTO e DIAGNOSTICA
OFFICINA AUTORIZZATA A.D. SERVICE
LEASING COMPANY
GANCI TRAINO
IMPIANTI GPL
TAGLIANDI SU AUTO IN GARANZIA
AUTO SOSTITUTIVA
Via Roma, 30, • 35010 VIGODARZERE (Padova)
Tel. 347.3199836 - E-mail: sbcarservice@alice.it

Rimani sempre aggiornato con le news in tempo reale direttamente sul tuo smartphone facebook.com/lapiazzaweb Clicca mi piace!

CROCE AZZURRA
Croce Azzurra Padova S.r.l.
Pet Shop

PHARMA AZZURRA
BENESSERE PER GLI ANIMALI
Pet Shop
Farmaci Veterinari

Promozione primavera 2019

Fioriscono le occasioni!

dal 23 al 30 marzo

-10% -20% -30%

in tutti i punti vendita Croce Azzurra e Pharma Azzurra

Alimenti cane e gatto, accessori, snack... tantissime occasioni su tutti gli accessori per le passeggiate con il tuo cane

Croce Azzurra Padova

croceazzurrasocial

Dove ci trovi:

Abano Terme (PD), Padova, Caldiero (VR), Rovigo, Piove di Sacco (PD), Bassano del Grappa (VI), Mira (VE)

Ria, sostegno alle fragilità

Si scrive Ria, si legge Reddito di Inclusione Attiva: un progetto di sostegno alla fragilità sociale varato dalla Regione nel 2014 e nel quale quest'anno entrano fra gli altri, anche i Comuni di Noventa Padovana, Ponte San Nicolò e Vigonza. Rivolto ai più deboli, che difficilmente riescono a ricollocarsi nel mondo del lavoro per motivi come l'età avanzata o la presenza di patologie, il Ria ha lo scopo di favorire il reinserimento lavorativo grazie a politiche di sostegno, formazione e recupero delle capacità. Il progetto è stato suddiviso in due percorsi, il Ria di sostegno e il Ria di inserimento. Il primo percorso, che dura dai sei ai nove mesi, è riservato a persone in condizioni di fragilità e destinatarie di contributi economici a sostegno del reddito, che vengono inserite in associazioni di volontariato: il contributo assistenziale erogato dal Comune è di 300 euro mensili. Il Ria di inserimento si rivolge invece a persone con discrete capacità lavorative, attive o riattivabili, e prevede un tirocinio di inserimento lavorativo, o altre azioni formative. Per il triennio 2018-2020, il piano regionale adottato coinvolge 147 comuni in tutto il Veneto, e lo stanziamento iniziale di 2.800.000 euro è stato incrementato di altri 875.148,61 euro. Il finanziamento regionale prevede un cofinanziamento comunale pari al 20% della quota finanziata. I percorsi di Ria coinvolgono al momento 188 persone e più di cento associazioni di volontariato: oltre alla capofila Padova, gli altri Comuni della Provincia che hanno aderito per il 2019 sono Abano Terme, Albignasego, Cadoneghe, Este, Limena, Monselice, Piove di Sacco, Rovolon, Rubano, Saccolongo, Sant'Angelo di Piove, Selvazzano, Teolo, Brugine, Cervarese, Legnaro, Montegrotto, Polverara, Pontelongo e Veggiano. In collaborazione con l'Università di Padova e con il Master sull'inclusione e l'innovazione sociale, sul progetto saranno realizzate un'indagine e una tesi. **Patrizia Rossetti**

Sono stati stanziati 3 milioni e 675 mila euro per il triennio

L'Europa e noi

Germana Urbani
>direttore@givemotions.it<

Nulla di cui sorprendersi: l'Italia ha sempre vissuto le elezioni europee con lo sguardo rivolto a se stessa, prendendole al massimo come un test sullo stato di salute del governo. Oggi, poi, lo scenario è segnato da un'opposizione (leggi il Pd) appena uscita da due anni di faticosa ricerca di una nuova leadership; e da un governo in cui entrambi gli alleati non solo non fanno mistero del loro euroscetticismo, ma sono anzi attivamente impegnati a cercare alleanze fuori dalle tradizionali famiglie politiche europee, chi facendo l'occhiolino ai gilet gialli e chi accompagnandosi con Orban.

Come elettori, però, possiamo guardare con spirito diverso al voto del 26 maggio. Lasciamo da parte le beghe italiane e guardiamo all'Europa. Potrebbe sembrarci un'entità lontana, abitata da burocrati e banchieri. Se in parte lo è, la colpa è innanzitutto di una politica che ha lasciato a metà il sogno dei suoi fondatori. Fatta l'unione monetaria, è mancato lo slancio indispensabile ad andare oltre.

Ma quel che c'è è già tanto, anche se rischiamo di non accorgercene. L'Europa unita significa avere in tasca l'euro, innanzitutto. Una cosa scontata per i nostri figli, una grande conquista per chi ricorda i tempi in cui prima di partire si andava in banca a comprare marchi o franchi. Così come è ormai scontata l'idea di attraversare la frontiera senza più dogane, passaporti, controlli, perché parte di uno spazio comune in cui abitiamo con tutti i diritti.

E ancora, senza il sogno europeo difficilmente sarebbero nati l'Erasmus, il servizio civile internazionale, gli scambi universitari. I nostri giovani che vanno a lavorare a Barcellona o a Monaco di Baviera sarebbero stati emigranti come i loro nonni, e non cittadini dell'Europa.

L'Unione Europea è perfetta? Certamente no. Ma è il nostro presente e, spero, il nostro orizzonte futuro. Per renderla più efficace, il voto rimane lo strumento migliore. Mancano due mesi: informiamoci bene, e votiamo guardando a Bruxelles, non a Roma o a Venezia.

la Piazza di Padova Est
è un marchio registrato di proprietà di giveemotions Srl

È un periodico formato da 16 edizioni locali mensilmente recapitato a oltre 250.000 famiglie del Veneto.
Questa edizione raggiunge le zone di **Ponte San Nicolò, Noventa Padovana, Vigonza** e **Saonara** per un numero complessivo di 14.750 copie. Iscrizione testata al Tribunale di Venezia n. 1142 del 12.04.1994; numero iscrizione ROC 32199

Direzione, Amministrazione e Concessionaria di Pubblicità Locale:
via Lisbona, 10 · 35127 Padova
tel. 049 8704884 · fax 049 6988054
>redazione@givemotions.it<
>www.lapiazzaweb.it<

Redazione:
Direttore responsabile *(ad interim)*
Germana Urbani
>direttore@givemotions.it<
Ornella Jovane
>redazione@givemotions.it<

Periodico fondato nel 1994 da **Giuseppe Bergantin**
Centro Stampa: **Rotopress International**
via Breccia · Loreto (An)
Questo periodico è associato alla Unione Stampa Periodica Italiana
Chiuso in redazione l'**8 marzo 2019**

Politica A due mesi dal voto

Elezioni, arrivano i primi candidati

Per la civica "Ponte San Nicolò - Comunità Viva" si presenta Martino Schiavon. Per la Lega Carmelo Orlando

Carmelo Orlando e Martino Schiavon

A 2 mesi dalle elezioni per Ponte San Nicolò gli scenari politici si stanno ormai delineando. Come già previsto, la lista civica della maggioranza uscente "Ponte San Nicolò - Comunità Viva" ha scelto come candidato l'attuale vicesindaco, Martino Schiavon. 56 anni, laureato in architettura e di professione funzionario pubblico, sposato e padre di due figli. Martino Schiavon dal maggio 2014 è anche assessore alla pianificazione del territorio, attività produttive e patrimonio. La sua squadra è ancora in via di definizione, mentre l'intenzione prevalente è quella di scrivere un programma elettorale "partecipato", ovvero aperto alle proposte e ai suggerimenti dei cittadini attraverso una serie di confronti pubblici. "Al centro del nostro programma verrà posta la "persona" a tutto tondo - anticipa Schiavon. Accanto ad un nuovo piano regolatore che comprenda l'attenzione per la sicurezza viaria e idraulica. 3 sono le priorità che abbiamo in mente: un nuovo sistema residenziale per i nostri anziani, una nuova cittadella dello sport e un polo letterario all'interno di Villa Crescente, aperto ad utenti di ogni età". Dopo l'esperienza dell'altra lista civica "Per cambiare Ponte San Nicolò" la Lega quest'anno punta su Carmelo Orlando, 62 anni, nato a Lonate del Garda e sannicolese dal 1994, anch'egli architetto, che svolge la sua attività anche presso il Comune di Padova. "Vorrei incentrare il mio programma sul benessere della persona, in tutti i suoi aspetti - esordisce Orlando. I sannicolesi meritano più sicurezza, in qualunque punto del paese; ogni cittadino deve sentire alle sue spalle un'istituzione forte, che lo tuteli. Per quanto riguarda l'immigrazione, il nostro modello è quello proposto da Matteo Salvini: chi bussa alle nostre porte deve essere disponibile ad integrarsi con la nostra cultura". Da settimane la Lega ha iniziato il contatto con gli elettori attraverso l'ormai collaudato sistema dei gazebo: già fissato anche un incontro pubblico per la presentazione del candidato sindaco e della lista, nella seconda metà di maggio. "Lavori in corso" invece per il centrosinistra, che al momento non ha ancora espresso un candidato sindaco, ma che sta elaborando una lista civica ispirata all'esempio padovano di Coalizione Civica. "Lavoriamo alla costruzione lista aperta alla società civile ma anche al mondo politico, non siamo pregiudizialmente apartitici" spiega Hussein Bazzi, consigliere comunale della lista Ponte San Nicolò Democratico. "Con il Partito Democratico stiamo dialogando, anche se per il momento non abbiamo alcun accordo. Personalmente sarei dell'idea di scegliere il candidato sindaco attraverso delle elezioni primarie, ma la discussione è ancora aperta. Tra le basi del nostro programma collocheremo l'ambiente: fondamentale sarà l'impegno per la salvaguardia del territorio dalla cementificazione e dal rischio idraulico".

Patrizia Rossetti

ANTICA DROGHERIA CABERLOTTO
dal 1918
Dal 1918 tradizione e cultura enogastronomica

La Pasqua di Caberlotto è sempre un po' più speciale: dai cadeaux più semplici fino alle ceste confezionate con liquori, vini e dolci sapientemente accostati in un coro di fragranze ineguagliabili, per una festa pasquale spumeggiante ed esclusiva.

Colombe e Pasticceria delle migliori Marche

Vasto assortimento Ovetti a Prezzi Speciali

ANTICA DROGHERIA CABERLOTTO
p.zza Ferretto, 65 · Mestre (Ve) · tel. 041 961532
Via D. Manin, 11/17 · Padova · tel. 049 8209010
ufficio@caberlotto. it · www.caberlotto.it

Viabilità, spazi pubblici e ambiente, temi del confronto

Si giocherà con ogni probabilità sui temi della viabilità e della destinazione degli spazi pubblici la campagna elettorale per le amministrative del 26 maggio. Uno degli argomenti su cui si sta focalizzando il dibattito è il progettato arrivo del tram su rotaia: la linea Sir3 dovrebbe avere come capolinea Voltabarozzo, e i residenti temono un aumento esponenziale del traffico sulla Piovese, già al limite del collasso. La sinistra e la maggioranza consiliare si sono già pronunciate a favore del tram, propugnando però il prolungamento della linea sino ad Agripolis, a Legnaro. Contraria invece al mezzo pubblico su rotaia si è detta la Lega, preoccupata per il possibile impatto negativo sulle attività commerciali: il Carroccio preferirebbe uno strumento di mobilità più moderno e "leggero", e propone anche il declassamento della statale Piovese, per facilitare gli interventi di manutenzione e viabilità. Anche sull'utilizzo di Villa Crescente, prossima a diventare nuova sede della biblioteca civica, le idee appaiono divergenti: la Lega vorrebbe trasformarla in un complesso polifunzionale, anche sportivo, destinato soprattutto alla cittadinanza più giovane, mantenendo la collocazione attuale della biblioteca; mentre la lista "Comunità Viva" ne farebbe la sede di un polo culturale, dove oltre alla biblioteca potrebbero trovare posto sale per conferenze e convegni. Maggioranza uscente e Lega pensano anche alla costruzione di una casa di riposo per gli anziani del paese. Sul versante ambientale, la sinistra infine si propone l'obiettivo di azzerare il consumo di suolo.

P.R.

VILLA FARSETTI

SANTA MARIA DI SALA - VENEZIA

www.bollicineinvilla.it

info@bollicineinvilla.it

- Wine Shop
- Oltre 2.000 bottiglie in degustazione
- Master Class
- Prelibatezze Gastronomiche

Ingresso € 35,00* Biglietto Adulti

da € 20,00* Pre-vendita online
www.bollicineinvilla.it

* L'assaggio dei vini è rivolto ad un pubblico maggiorenne, l'ingresso per i minori accompagnati dai genitori è di 1,00€ (senza calice) L'evento si terrà anche in caso di pioggia.

Numero Verde 800 200 010
Chiamata gratuita

Evento Promosso e Organizzato da: ENOTECA LE CANTINE DEI DOGI

Shop Online : www.enotecalecantinedeidogi.com - info@enotecalecantinedeidogi.com

Sito Web dell'Anno 2016

Ambiente Iniziativa delle associazioni e dei Comuni

Decine di volontari ripuliscono gli argini del Bacchiglione

Circa venti volontari, armati di sacchi, guanti e soprattutto di senso civico, hanno liberato dai rifiuti il segmento di argine del Bacchiglione compreso tra la chiesa parrocchiale e il confine con Padova. Ripetuta anche nei Comuni di Padova, Casalserugo, Polverara, Bovolenta e Codevigo. L'iniziativa faceva parte della giornata ecologica "Amiamo e puliamo il nostro fiume Bacchiglione", ideata e organizzata da Legambiente Pratiarcati, Spiritus Mundi Onlus e Comitato Brenta Sicuro con la partecipazione di tutte le amministrazioni comunali dei paesi coinvolti. I volontari, come è possibile vedere nella pagina Facebook di Legambiente Pratiarcati, hanno raccolto in poche centinaia di metri ben ventuno sacchi di carta, plastica, lattine e vetro, e ritrovato anche dei copertoni di automobile, un rifiuto ad alto impatto ambientale. La mattinata è terminata al Municipio di Casalserugo con una conferenza di presentazione dei risultati della raccolta e insieme dell'indagine, svolta l'anno scorso dalla Protezione Civile di Ponte San Nicolò, Casalserugo, Polverara, Bovolenta, Pontelongo e Correzzola, sulle criticità arginali e sul rischio idrogeologico del fiume Bacchiglione. "Un bel momento, è stato emozionante vedere i ragazzi raccogliere con cura anche i rifiuti più piccoli e nascosti, ogni minuscola cartina." - così commenta il successo dell'iniziativa l'assessore all'Ambiente Luca Gambato. "Ogni nostra azione a favore dell'ambiente, per quanto piccola, ha una ricaduta importante anche in termini di sensibilizzazione delle persone. Se ciascun abitante di Ponte San Nicolò liberasse il territorio anche da una sola cartaccia o plastica ogni giorno, il nostro ambiente splenderebbe. Sono molto fiducioso che questa rinnovata sensibilità per la salvaguardia dell'ambiente possa rafforzare il senso civico di tutti. I prossimi due anni saranno molto importanti per il Bacchiglione, il nostro fiume: il Genio Civile infatti ha in programma il dragaggio del fondo e la risagomatura degli argini. Un fiume più pulito e dagli argini più regolari, aumenta la propria capacità massima, facendo diminuire di conseguenza il rischio idraulico. Per difendere in maniera ancora più incisiva non solo Ponte San Nicolò, ma anche i Comuni vicini, dal rischio di nuove alluvioni, crediamo molto nel completamento dell'Idrovia, che speriamo si possa attuare in tempi brevi". E a riprova che i temi ambientali godono di sempre maggiore popolarità, ha riscosso un buon successo venerdì 1° marzo "M'illumino di meno", giornata del risparmio energetico e degli stili di via sostenibili, che ha visto decine di persone ritrovarsi nella sede di Altricieli in viale del Lavoro 58 per un aperitivo e una cena a lume di candela, mentre, presso il patronato di San Leopoldo, ha avuto luogo un incontro di approfondimento sul tema del risparmio di risorse, del riutilizzo dei materiali e della lotta allo spreco.

Patrizia Rossetti

Per ridurre il rischio idraulico il Genio Civile ha in programma interventi di salvaguardia nei prossimi 2 anni

Nasce l'inno ufficiale del Comune, creato dagli alunni della scuola "Andrea Doria"

È già inusuale che un Comune abbia un proprio inno ufficiale. Se poi aggiungiamo che l'inno è stato scritto dagli alunni delle scuole, siamo di fronte ad un evento straordinario. Il Consiglio comunale di Ponte San Nicolò all'unanimità ha approvato la delibera che promuove ad inno ufficiale del Comune il brano "Inno a Ponte": una composizione musicale creata per il centenario del ponte sul Bacchiglione dagli alunni della scuola secondaria "Andrea Doria" di Roncaglia che nell'anno scolastico 2012-2013 hanno frequentato le terze. Grazie ad un progetto speciale finanziato dall'amministrazione, l'inno è stato poi registrato in sala d'incisione e infine inserito in un cofanetto arricchito da elaborati artistici sempre degli allievi. Donato al Comune in occasione delle celebrazioni per i 1100 anni di Roncajette, l'inno ufficiale verrà eseguito durante gli eventi istituzionali e le cerimonie pubbliche. "Questa proposta ci permette di soffermarci sul valore e ruolo della scuola nella nostra comunità - ha dichiarato Emy Ravazzolo, assessore a Pubblica Istruzione e Sport. Il risultato che abbiamo tra le mani oggi è frutto di un lavoro corale e condiviso che ha visto la collaborazione in prima linea di alcuni professori, ma che infatti presuppone l'impegno e l'adesione dell'intera comunità scolastica del paese".

P.R.

Amministrazione Interviene l'assessore Rosario Agricola

"Sulla questione sicurezza abbiamo agito con efficacia"

"Ecco i fatti!" Queste le parole di sfogo che Rosario Agricola, attuale assessore alla sicurezza dell'amministrazione comunale di Vigonza, usa per attaccare tutti quelli che hanno criticato negli ultimi mesi la giunta Marangon come principale responsabile delle mancanze di vigilanza nel territorio. Fra le principali critiche politiche ci sono quelle dell'ex assessore Damiano Gottardello. Ecco come si difende Agricola: "L'ex assessore alla Sicurezza Damiano Gottardello (dimessosi nel settembre del 2016 sotto l'amministrazione guidata dall'ex sindaco Nunzio Tacchetto, ndr.) annuncia il suo piano sulla sicurezza nel Consiglio comunale del 18 giugno 2015, ma non lo realizza. Consapevoli della necessità di dotarcene quanto prima possibile, noi oggi lo stiamo concretamente realizzando, dando il via ai lavori per il completamento dei primi tre varchi video sorvegliati di ultima generazione, nonché il loro collegamento in remoto con la Polizia Locale e la stazione carabinieri. L'ex assessore Gottardello pur sapendo che i soldi promessi dalla Regione nel 2015 per il suo piano di sicurezza non sono mai arrivati, afferma che sarebbero nel 'calderone' degli avanzi di bilancio. C'è da riflettere visto che l'assessore non ha risolto il problema, nonostante abbia speso quasi diciottomila euro in un anno per gli sgomberi sugli argini del Brenta". "Quest'amministrazione a parità di operazioni di sgomberi, - continua l'assessore alla sicurezza di Vigonza - in quasi due anni ne ha spesi poco più di quattromila, tenendo sotto controllo la situazione facendo rete con i cittadini. Capita a tutti di non raggiungere pienamente gli obbiettivi ma non per questo bisogna svalutare le cose, o peggio le persone, per dei limiti che sono solo nostri." Rosario Agricola conclude il suo intervento invitando il consigliere Gottardello a "leggere la favola di Esopo, quella della volpe e l'uva, che può dare un insegnamento molto importante: non bisogna disprezzare qualcosa solo perché non lo si può ottenere, come fanno le persone che non ammettono di non riuscire in qualcosa. Piuttosto sarebbe meglio impegnarsi di più per raggiungere l'obiettivo, con molta pazienza e umiltà".

Rosario Agricola

L'assessore: "In quasi due anni abbiamo speso poco più di quattromila euro tenendo sotto controllo la situazione facendo rete con i cittadini"

Successo per il Carnevale in piazza

"Con frittelle e risatelle festeggiamo il Carnevale che in una volata viene e se ne va". È questa la frase simbolo della giornata di domenica 24 febbraio che ha visto impegnate tutte e 7 le frazioni vigontine nei festeggiamenti della celebre festa di Carnevale. Piazza Zanella a Vigonza si è riempita di colori, luci, canzoni, carri mascherati, sfilate, tanti bambini accompagnati dai propri genitori, e tante persone, tutte pronte a festeggiare il tanto desiderato e finalmente arrivato Carnevale. Moltissime le maschere e le scenografie che hanno fatto da contorno alla sfilata allegorica, corredata da dimostranti e da artisti di strada che hanno intrattenuto il pubblico presente con diversi balli di gruppo. Con il passaggio del corteo c'è stata anche la distribuzione di caramelle, 'galani', frittelle, cioccolatini e bevande, che hanno riempito le tante tasche dei bimbi presenti. Il Carnevale rappresenta per tutta la cittadinanza un'importante occasione di aggregazione e sviluppo culturale e sociale legato alle tradizioni della cultura locale. M.M.

Amministrazione I programmi del sindaco e della giunta

Casa di riposo, sistemazione di scuole e viabilità, obiettivi del 2019

"Continuità amministrativa, concretezza e programmazione". Sono queste le 3 parole chiave utilizzate dal sindaco, Stefano Innocente Marangon, per descrivere l'impegno dimostrato finora dalla sua giunta.

E con quest'affermazione il sindaco ha voluto annunciare a tutta la popolazione i prossimi obiettivi per l'anno 2019 affinché si possa continuare a "vivere bene a Vigonza". "Il 2019 sarà un anno decisivo - ha dichiarato il sindaco - perché vedranno la luce tanti interventi di grande utilità per i cittadini e per Vigonza: azioni che caratterizzeranno profondamente il nostro impegno e alle quali teniamo tantissimo. Prenderanno il via i cantieri della casa di riposo da 120 posti, quelli per 30 alloggi di Edilizia Residenziale Pubblica in via Tintoretto, per l'ammodernamento della scuola media di Vigonza e dell'asilo nido di Peraga e il completamento del restauro del Borgo. Per la viabilità "leggera", apriremo le ciclabili di collegamento tra Perarolo e Vigonza, quelle di via Arrigoni, Prati e Trevisan, il tragitto ciclopedonale sul Tergola da Vigonza al Serraglio. Attueremo un poderoso piano di asfaltature stradali e di sistemazione dei marciapiedi; altre nuove rotatorie accresceranno la sicurezza e miglioreranno la viabilità generale". Continua: "Per la tutela delle persone e del territorio, procederemo con il piano di videosorveglianza; l'illuminazione pubblica sarà potenziata con nuove tecnologie. Proporremo una riprogettazione del verde e dell'arredo urbano nelle zone centrali delle frazioni, con potature e pulizie dei fossati, dove si evidenziano le maggiori criticità. Nel 2019 sarà, quasi dappertutto, un attivo cantiere in movimento: vi chiedo fin d'ora un po' di pazienza per qualche possibile, e inevitabile, disagio, ma ne varrà la pena per il bene di tutti i vigontini". La sicurezza delle parole del sindaco trova fondamento nelle azioni attuate dalla sua squadra di governo locale nel corso del 2018, anno in cui sono state realizzate le seguenti opere e iniziative: il consolidamento della rotonda nel centro, il rinnovo dei parchi gioco e della piscina comunale, il nuovo Palasport di Busa/Perarolo, e l'introduzione della figura del vigile di quartiere. "Abbiamo irrobustito la struttura organizzativa - ha affermato - per ottenere contributi o finanziamenti derivanti dalla partecipazione a bandi di finanziamento regionali, statali ed europei. Una strada che ha già portato frutti, come nel caso del bando per la scuola media di Vigonza e dell'asilo nido di Peraga, ed altri siamo certi ne darà in futuro. Un'attenzione particolare è stata posta all'efficacia della comunicazione, per migliorare il rapporto tra amministrazione e cittadinanza e viceversa. Inoltre, in campo socio-sanitario si è riusciti a riassorbire il consistente aumento delle quote per i servizi facoltativi conferiti all'Ulss 6 Euganea, senza gravare sui cittadini."

Manuel Matetich

Ville Carli

RESIDENCE

Natura Benessere Sicurezza

Ville unifamiliari e bifamiliari di pregio
...vieni a scoprirle!

LA VOSTRA IDEA DI CASA
ORA É REALTÁ

Il Residence si espande in un'area delimitata e protetta fornita di tutti i servizi primari e per il tempo libero. Queste sono solo alcune delle caratteristiche che rendono "Ville Carli" il luogo ideale in cui decidere di trasferirsi caratterizzato da ville indipendenti, completamente recintato e con accesso riservato solo ai residenti, creando un'atmosfera sicura e originale.

UN SOLO RESIDENCE
TANTI VANTAGGI

FAMIGLIA
E SICUREZZA
ATTIVITÁ
ALL'ARIA APERTA

LA CASA
SU MISURA
PER TE

residencevillecarli.it | info@residencevillecarli.it | +39 3358156687

Stagione teatrale verso la chiusura

Manca poco alla chiusura della stagione teatrale 2018-2019 del teatro Quirino De Giorgio di Vigonza. Un calendario ricco di spettacoli che è riuscito a richiamare l'attenzione di molti appassionati, ottenendo grandi soddisfazioni e raggiungendo nuovi record di presenze in sala anche quest'anno. Prossimi appuntamenti imperdibili sono la commedia vernacolare "Belo o bruto col ga i schei el ga tuto" di Delfina Sgobbi, interpretata dalla compagnia teatrale I Lusiani di Rovigo. Sabato 30 marzo la commedia "Queste nostre metà" di Enzo Duse farà vivere al pubblico un confronto generazionale al femminile (nonna, madre e figlia) in salsa veneta. La commedia è portata in scena dalla compagnia vigontina Teatrotergola con la regia di Angelo Renier. Sabato 13 aprile è il turno invece della compagnia padovana Le Acque Mosse che si esibirà nella commedia veneta "I Pelegrini de Marostega" con la regia di Sandro Cappellozza. La programmazione teatrale verrà chiusa come di consueto dalla compagnia teatrale Teatrotergola di Vigonza con uno spettacolo recitato in dialetto veneto. Domenica 28 aprile andrà in scena la tanto attesa "Si salvi chi può" di Tonino Micheluzzi, una commedia vernacolare interpretata da Teatrotergola con la regia di Monica Minotto. Il ricavato dello spettacolo sarà interamente devoluto all'Associazione per la Lotta contro l'Insufficienza Respiratoria Alir. I prezzi dei biglietti per gli spettacoli di prosa rimangono invariati al costo di 8 euro per l'intero, invece il ridotto, rivolto ai bambini di età compresa dai 6 ai 14 anni, agli studenti fino a 29 anni e alle persone over 60, è pari a 6 euro. I prezzi dei biglietti per le domeniche in famiglia sono 5 euro per l'intero, 3 per bambini fino ai 8 anni, gratuito per i bambini fino a 3 anni. **M.M.**

Aperti domenica pomeriggio

MOBILIFICI RAMPAZZO

ARREDIAMO LE CASE PIÙ BELLE

www.mobilificirampazzo.it

CADONEGHE (PD) - Strada del Santo, 69 - Tel. 049 5566044
PIOVE DI SACCO (PD) - Via Borgo Padova, 78 - Tel. 049 9702992
BORSEA (RO) - Viale della Cooperazione, 1 - Tel. 0425 475510
OUTLET DI CODEVIGO (PD) - Strada Provinciale dei Pescatori, 7 - Codevigo - Tel. 049 9702616

www.dreamtimeadv.it

Arriva la nuova illuminazione a led

Sono state sostituite nelle ultime settimane 650 lampade lungo l'asse viario che da Ponte di Brenta porta fino a Stra. Finora sono stati cambiati 1300 lampioni sui 2700 presenti sul territorio

Il 50% dei lampioni pubblici che illuminano le strade di Noventa Padovana è a led. È stata infatti sostituita nelle ultime settimane una nuova tranche da 650 lampade lungo l'asse viario che da Ponte di Brenta arriva fino a Stra, ma anche lungo alcune delle vie che conducono alle aree verdi del paese, rese in questo modo più sicure durante le ore serali. Il piano del Comune è però di arrivare al 100%, di pari passo con il reperimento dei fondi che serviranno ad ultimare appunto il percorso di efficientamento energetico. In tutto a oggi sono già stati cambiati, anche grazie ad interventi precedenti, più di 1300 lampioni sui 2700 totali presenti sul territorio comunale. Nel frattempo per la centrale via Roma e fino al ponte sul Piovego, dunque in direzione Camin, è allo studio un progetto di più ampio respiro per valorizzare e mettere in rilievo grazie all'effetto della nuova illuminazione e di un diverso arredo urbano i punti di interesse storico e culturale del paese. Operazione, quest'ultima, che riveste particolare interesse anche in vista della ricorrenza dei 100 anni del ponte sul Piovego, inaugurato infatti nel 1920. Ancora prematuro parlarne, ma ci sarebbe già l'ipotesi di una festa speciale in concomitanza con i tradizionali fuochi per il Redentore 2020. "La riqualificazione degli impianti e il loro miglioramento prestazionale porteranno a benefici sia in termini di riduzione dei consumi che di abbattimento di CO_2 -spiega Giuseppe Masetto capogruppo lista "Bisato Sindaco per Noventa". Il risparmio dovuto alla riduzione dei consumi nei primi due anni e mezzo servirà a coprire i costi per la sostituzione e l'installazione delle nuove lampade, dagli anni successivi in poi possiamo stimare invece un risparmio all'incirca del 30% per il Comune". Il sindaco Alessandro Bisato commenta:

Il sindaco Alessandro Bisato e l'illuminazione a Noventa Padovana

"Questo progetto ha impegnato fin dall'estate scorsa un gruppo di lavoro costituito da consiglieri del gruppo di maggioranza, dai tecnici del Comune e dall'azienda incaricata dell'installazione, che hanno considerato la qualità, la scelta del colore, la quantità e la distribuzione ottimale della luce". Da ricordare anche che lo sviluppo di tutto il progetto è stato possibile "grazie al contratto Consip e all'investimento di parte delle risorse disponibili in extra canone", conclude Masetto.

Elena Callegaro

A fine aprile la villa di Freddy all'asta

Rinviata a dopo il 20 aprile l'asta della villa di via Sabbioni, dove tra il 15 e il 16 gennaio del 2016, è stata uccisa Isabella Noventa. Secondo la perizia tecnica il valore dell'abitazione si attesta tra i 350 e i 400mila euro.

Libri per ipovedenti in biblioteca grazie a una donazione

Sono arrivati in biblioteca numerosi best-seller stampati con caratteri aumentati per le persone con vista indebolita. Si tratta di una donazione della Biblioteca Italiana per Ipovedenti Onlus di Treviso, che ne ha curato la produzione per abbattere le barriere che possono limitare la fruizione della letteratura.

Via Roma più sicura, piattaforma davanti alla chiesa

Affidato l'incarico per l'aggiornamento del progetto definitivo di una piattaforma stradale rialzata in via Roma di fronte alla chiesa, un'opera che punta a migliorare la sicurezza dei pedoni che attraversano la strada in un punto molto frequentato.

Intervento conservativo per l'organo

L'organo del 1898 che si trova nella chiesa Santi Pietro e Paolo è tornato a nuova vita.

L'intervento conservativo e di pulizia è stato possibile grazie alla raccolta fondi, in parte arrivati grazie anche alla destinazione del 5 per mille, a cura dell'associazione "Armonia Mundi Onlus", corale polifonica di Noventa Padovana che conta una trentina di membri, con il contributo della parrocchia. In tutto sono stati spesi 13mila euro per la manutenzione ordinaria, la reintonazione a la riaccordatura delle canne, mentre nelle parti lignee è stato praticato un trattamento "anti-tarlo", utilizzando prodotti naturali. "Inizialmente avevamo preventivato un intervento più completo e contavamo di spendere più di 30 mila euro - spiega il presidente dell'associazione "Armonia Mundi", il maestro Gianni Brandalese - ma siamo stati fermati dalla Curia che ha voce in capitolo per tutti gli investimenti sopra i 25mila euro. Ci hanno detto che sarebbero stati soldi buttati e che conveniva piuttosto ridisegnare lo strumento e costruirlo ex novo". Al primo rifiuto però l'associazione non si è abbattuta e ha proseguito comunque nell'intento, limitando però l'entità della manutenzione, e i relativi costi. Anche se una pulizia completa avrebbe garantito un funzionamento ottimale dello strumento per almeno altri 10 anni. "Ciò che mi preoccupa - conclude il maestro Brandalese - è il tipo di riscaldamento presente nella chiesa: si tratta di un sistema ad aria calda che viene convogliata in navata e il caldo, ovviamente, tende a salire. Quando il riscaldamento rimane acceso per qualche ora, su in cantoria, lo sbalzo termico è notevole - conclude. Per i materiali lignei è un vero problema". Lo strumento è stato costruito nel 1898 dalla ditta padovana Domenico Malvestio su progetto dell'organista Lorenzo Perosi.

E.Cal.

Tagliati gli alberi malati in via Roma e villa Valmarana

Una trentina le piante abbattute perché pericolose. Il Comune: "Sono previste nuove piantumazioni per sostituire tigli e pioppi con essenze più adatte"

Alberi tagliati in via Roma

Lo studio per analizzare lo stato di salute del verde pubblico, commissionato dal Comune per prevenire situazioni di pericolo, in particolar modo in caso di eventi meteorologici avversi anche in vista dell'avvicinarsi della stagione estiva, ha portato i primi risultati. E i primi abbattimenti. Sono state individuate infatti, e già tagliate, una trentina di piante malate collocate in contesti ad alta frequentazione, quindi doppiamente a rischio. Si tratta di cinque tigli in via Roma, otto pioppi in via Marconi, sette piante di diverse essenze all'interno del parco di villa Valmarana, e altri quindici esemplari in altre zone del territorio. "Il cambiamento climatico in atto, mette sempre più a dura prova il patrimonio arboreo – spiega il vicesindaco e assessore all'Ambiente Fabio Borina. Bisogna intensificare i controlli e le manutenzioni delle essenze, affidandosi a ditte e persone esperte. Alcuni interventi realizzati nel territorio mostrano purtroppo scarsa sensibilità e spesso a braccetto della scarsa competenza, potature estreme e capitozzature eccessive purtroppo possono essere letali". Per le piante malate purtroppo non è stato possibile prevedere interventi curativi o di messa in sicurezza come avverrà invece altri casi. "Perché ormai completamente compromesse da malattie o elementi patogeni che avrebbero potuto anche infestare quelle vicine – spiega ancora l'assessore Fabio Borina. Verranno certamente sostituite con essenze più sicure, ad iniziare da via Roma. Inoltre si procederà, come avviene ormai da molti anni, ad implementare il patrimonio arboreo del territorio con l'iniziativa un albero per ogni neonato". Non è stata una decisione a cuor leggero quella di procedere con il taglio, ma non c'erano altre soluzioni: "Da questa esperienza si conferma quanto sia importante eseguire potature corrette, affidandosi a persone competenti – prosegue il vicesindaco. Con queste attenzioni si ottengono anche maggiori risparmi economici nella gestione della pianta stessa". Data la presenza di numerose ville nel territorio di Noventa Padovana, un punto fondamentale per il mantenimento del verde è la stretta collaborazione con i privati nel territorio comunale: "Solo con la sensibilità di tutti, ognuno per la sua parte – ha concluso Borina – possiamo sperare che Noventa Padovana rimanga ancora permeata di una significativa presenza di verde".

Elena Callegaro

Sanarico, momento di ricordo

In occasione del terzo anniversario si è celebrata la commemorazione della scomparsa del sostituto commissario Rosario Sanarico, il sommozzatore della Polizia deceduto nelle acque del Brenta durante le ricerche del corpo di Isabella Noventa. La cerimonia si è tenuta sull'argine dove è stato collocato un cippo commemorativo realizzato da un artista padovano e sul quale è stata deposta un fascio di fiori su dedica del capo della Polizia.

Bano nuovo vicepresidente

Il consigliere comunale della Lega Marcello Bano è il nuovo vicepresidente della Provincia di Padova. Bano, che è stato anche il più votato (con 8944 preferenze) ha ottenuto la delega alla viabilità. "Ora pancia a terra e al lavoro per tutti i padovani - ha commentato. I 1146 Km di strade provinciali hanno bisogno di manutenzione". Riconfermato tra i consiglieri provinciali anche Alessandro Bisato (Pd), con 5277 voti.

Raddoppiano le multe per eccesso di velocità

I dati forniti dalla Polizia Locale mettono in rilievo anche tanti casi di guida senza assicurazione e revisione

Raddoppiano i verbali di accertata violazione al codice della strada, in particolare per la violazione ai limiti di velocità. Aumentano in maniera esponenziale i casi di guida senza assicurazione o con un veicolo non revisionato, lievitano anche gli incidenti stradali. Il bilancio dell'attività della Polizia Locale di Saonara nel 2018 vede un innalzamento del numero di sanzioni comminate, principalmente a causa dell'incrocio dei dati provenienti dalle nuove telecamere di videosorveglianza, dai tre velobox entrati in funzione alla fine dello scorso giugno e dai tablet in dotazione ai vigili. Ecco qualche cifra: il totale dei verbali di contravvenzione passa da 352 a 528 nell'arco del 2018, aumentando quindi del 50%, mentre le multe per mancato rispetto dei limiti di velocità salgono da 52 a ben 207. Gli incidenti stradali rilevati passano da 16 a 20. Quasi raddoppiati, da 38 a 60, i casi di omessa revisione dei veicoli, e più che duplicati quelli di guida senza assicurazione, che salgono da 15 a 33. Stabile invece il numero di sanzioni per guida con il cellulare (6 in tutto) e di sosta su aree riservate agli invalidi (15).

Risultano drasticamente diminuite le multe per guida senza cintura di sicurezza, che scendono dalle 15 del 2017 alle 3 del 2018, e anche quelle per la sosta sui marciapiedi, calate da 37 a 18 grazie ai tempestivi rilievi.

"Sono molto soddisfatto del lavoro svolto nel 2018 dalla Polizia Locale, che ringrazio - dichiara il primo cittadino di Saonara Walter Stefan. Telecamere, tablet e velobox hanno inoltre permesso una attenzione sempre più puntuale sul tema della sicurezza stradale". "Siamo lieti che a Saonara la nostra presenza sia percepita non come punitiva, ma soprattutto come un aiuto ai cittadini - aggiunge il comandante di Polizia Locale Fiorenzo Salmaso. La nuova procedura di valutazione del servizio tramite questionario, prevista dal regolamento comunale, ha infatti evidenziato un ottimo indice di gradimento".

Patrizia Rossetti

Rondò in via Sabbioncello

Nel mese di aprile è previsto l'inizio dei lavori per il rondò che sostituirà l'incrocio tra via Sabbioncello e via Vittorio Emanuele II. All'unanimità il consiglio comunale ha approvato la variante urbanistica al Piano degli Interventi che modificherà la destinazione dell'area, fino ad oggi agricola, mentre sono già state avviate le procedure per l'esproprio delle porzioni di terra necessarie all'intervento urbanistico.

Il nuovo rondò, il cui progetto definitivo era stato approvato alla fine del 2018, costerà circa 226.000 euro: 77.000 euro saranno a carico della Provincia di Padova e gli altri 149.000 arriveranno invece da risorse del Comune. "Era necessario dare una risposta al problema del traffico lungo quella direttrice stradale, molto lento specie nelle ore di punta della mattina". Così il sindaco Walter Stefan ha motivato la decisione di far sparire l'intersezione tra le due vie. La rotonda si presenterà leggermente disassata rispetto all'attuale incrocio, al centro vi troverà posto un'aiuola verde e sarà provvista di un attraversamento pedonale segnalato su via Sabbioncello, e di un percorso ciclabile lungo via Vittorio Emanuele II. **P.R.**

Giovani puliscono la spiaggia a Sottomarina

Una trentina di giovani di Saonara si sono resi protagonisti di un gesto inusuale a favore dell'ambiente: hanno rinunciato ad una domenica di svago per ripulire dai rifiuti una parte della spiaggia di Sottomarina. Armati di grandi sacchi di plastica e guanti robusti i ragazzi si sono prima organizzati attraverso un gruppo WhatsApp per darsi infine appuntamento sul litorale compreso tra i bagni Oasi e la diga piccola, liberandolo da buona parte della spazzatura e raccogliendo il materiale in ben trenta sacchi di grandi dimensioni, che sono stati poi conferiti nei cassonetti. Una iniziativa del tutto spontanea, che ha preso le mosse da una passeggiata domenicale ad Isola Verde di una ventenne saonarese, Arianna Babetto, che si è ribellata alla desolante visione dell'arenile ricoperto da plastica, vetro e scarti di ogni genere. "Ho riempito di immondizia due sacchi e ne ho pubblicato la foto in Facebook, per far riflettere sulla necessità di non inquinare" - è il racconto di Arianna. "Il post ha avuto moltissime condivisioni e un amico di mio fratello Giacomo mi ha proposto di organizzare una iniziativa simile, ma con molte persone". Grazie ai social e in particolare a WhatsApp, in poche ora si è formato un gruppo di circa trenta ragazzi, che la domenica successiva, dalla mattina sino al tramonto, hanno pulito un tratto della spiaggia, non senza naturalmente aver chiesto al Comune di Chioggia il necessario benestare. L'iniziativa è stata rilanciata anche da un sito turistico chioggiotto: ora i ragazzi vorrebbero aggregare altri volenterosi e ripeterla, se possibile, ancora più in grande. **P.R.**

EKONIC
SMALTIMENTO AMIANTO
NUOVE COPERTURE
049.099.83.11
info@ekonic.it
www.ekonic.it
Via Germania, 19 Vigonza (PD)
seguici su Ekonic
BANDO ISI
INAIL 2018
RECUPERA
FINO AL 65 %
DELL'IMPORTO
TOTALE DEI LAVORI!!

IL PUNTO DI RIFERIMENTO PER IL TUO 730!

TUTTA l'esperienza del
CAAF N. 1 in ITALIA
per TUTTE le tue
agevolazioni fiscali

CENTRO UNICO DI PRENOTAZIONE

TEL. 049 7808208

www.caafpadova.it

800 730 740

L'iniziativa A Monselice la grande esposizione con laboratori creativi

"La fiaba è servita", colori e suggestioni "magiche"

Magici pentolini, bambine affamate e orchi dalla gola mai sazia, volpi astute e lupi avidi dalla pancia vuota, pizze ballerine, principesse dal nome aromatico, alberi che portano frutti colorati come i capelli di ragazzine un po' magiche. Colori e suggestioni che si potranno ammirare alla Mostra Internazionale dell'Illustrazione per l'Infanzia di Sarmede dal titolo "La Fiaba è Servita!" che ha preso avvio il 2 marzo per chiudere il 7 aprile nella splendida cornice di Service e Far Magia e il sostegno di Libreria Fahrenheit, libreria per ragazzi Pel di Carota, Slow Food Veneto e associazione Melià.

"Dopo il successo della mostra Terre di Fiaba (marzo 2018) – ha detto Trevisan - prosegue la collaborazione con la Fondazione Štepán Zaveel. Interpretando le tavole esposte si toccherà il delicato tema dell'alterità in un'ottica di condivisione. Un mondo da immaginare ascoltando le fiabe e da esplorare con lo sguardo, alla ricerca dei segreti delle illustrazioni". I commercianti hanno aderito all'iniziativa Vetrine Animate, realizzata con Ascom Padova Delegazione di Monselice e Due Punti Aps. Per tutto il periodo della mostra sulle vetrine dei negozi della città saranno realizzate, da giovani artisti del territorio, illustrazioni che reinterpretano le fiabe proposte nella mostra. (n.m.)

L'immagine di un laboratorio dedicato alla fiaba, a Monselice fino al 7 aprile

A Villa Pisani un percorso per "nutrirsi" di racconti, poesie e filastrocche

Villa Pisani a Monselice. Iniziativa da zero a….99 anni, perché la fiaba piace a tutti. Una grande mostra d'illustrazione, visite didattiche, laboratori creativi, letture animate e proiezioni di film di animazione che quest'anno, visto lo strepitoso successo del 2018, fa il bis e con una settimana in più di apertura. A Villa Pisani è stato allestito un percorso espositivo di 75 illustrazioni tratte da libri che parlano di cibi fantastici, per nutrirsi di racconti, poesie e filastrocche. Durante la mostra saranno proposte attività didattiche studiate per le scuole dell'infanzia e primarie. L'iniziativa è stata presentata a palazzo Santo Stefano dal consigliere delegato della Provincia Vincenzo Gottardo, da Marco Trevisan, presidente Euganea Movie Movement, Paola Bulbarella marketing Aspiag Service Srl., David Tolin libreria per ragazzi Pel di Carota e Attilio Saggiorato di Slow Food Veneto.

"Le fiabe – ha detto Gottardo– da sempre riescono a incantare e affascinare i bambini grazie alla capacità di stimolare divertimento e curiosità. La Provincia è lieta di sostenere iniziative come queste che facciano ritrovare anche nei genitori il desiderio di raccontare una storia ai propri figli". La mostra è un progetto della Fondazione Št pán Zav el di Sarmede ed è organizzata da Euganea Movie Movement e assessorato alla Cultura del Comune di Monselice, con il patrocinio di Provincia e Regione, con il contributo di Despar Aspiag

Concorso di poesia "Dammi il tempo"

La poesia che racconta il tempo, declinato nelle sue mille sfaccettature. "Dammi il tempo" è il concorso letterario nazionale promosso dall'associazione Althedame di Este, punto di riferimento per la Bassa padovana e motore di poesia e arte. Il premio di quest'anno era appunto dedicato al tempo e, valore aggiunto di questa edizione, è servito anche a raccogliere fondi per il Centro Polo Blu, realtà attiva nel mondo dei servizi per l'età evolutiva e l'autismo. Per la sezione "Prosa adulti" al primo posto si è classificata Gaia Simonetti di Firenze con "Il tempo delle piccole cose", seguita da Liliana Gatto di Genova e Beatrice Capodaglio di Sant'Urbano. La giuria popolare, composta dai soci dell'associazione, ha scelto "Preghiera in febbraio" di Pierluigi Tamborini di Casier, seguita dalle opere di di Liliana Gatto e di Rita Mazzon di Padova. Per la sezione "Poesia adulti", la giuria tecnica ha assegnato il primo premio a "Francesco" di Flavio Provini di Milano; a seguire "Tempesta nel parco" di Mery Carol di Ciampino e "Il quarto d'ora" di Antonio Albanese di Bologna. La giuria popolare ha scelto "Voce da un prato di risorgive" di Maria Cecchinato di Fogliano Redipuglia, che ha preceduto Adriana Tasin di Madonna di Campiglio e Davide Permunian di Este. Per la sezione "Prosa giovani", hanno vinto ex aequo "Il buco" di Marco Piantoni di Settimo Torinese e "Dammi il tempo..." di Asia Rolla di Vezzano Ligure. L'associazione ha scelto invece "Il tempo di una vita" di Gloria Zamori Ospedaletto Euganeo. Per la poesia giovane, il premio tecnico e quello popolare sono andati rispettivamente a "Briciole d'esistenza" di Irene Prando di Lozzo Atestino e a "Più tempo" di Giulia Ponzin di Este. Completano le due menzioni speciali in ricordo di Samuel Rizzo assegnate per la poesia ad Alice Zanchetta di Vo' e per la prosa a Olga Navarin di Este. (n.c.)

Previdenza Già presentate le prime domande, i consigli del Patronato Acli di Padova

Corsa a quota 100: come andare in pensione anticipando i tempi

Scatta la corsa alla pensione in anticipo sui tempi con l'entrata in vigore dell'ormai celebre decreto su "quota 100".

Le prime domande sono già state presentate e abbiamo chiesto al Patronato Acli di Padova di ricordare requisiti e modalità per accedere alla pensione. Dal 1° aprile 2019 potranno andare in pensione anticipata "quota 100", spiegano i responsabili del Patronato, tutti i lavoratori che hanno maturato i 62 anni di età e i 38 anni di contributi entro il 31 dicembre 2018. Se invece i requisiti saranno maturati dopo il 1° gennaio 2019 e prima del 31 dicembre 2021, la pensione quota 100 potrà essere erogata trascorsi 3 mesi dalla maturazione dei requisiti.

Quanto ai requisiti, sono necessari sia per gli uomini che per le donne, 62 anni di età e aver maturato 38 anni di contributi. In altre parole con 65 anni di età e 35 anni di contributi non si raggiunge il requisito di quota 100. "Quota 100" riguarda tutti i lavoratori, dipendenti del settore privato e pubblico, i lavoratori autonomi o parasubordinati, indipendentemente dalla gestione contributiva. Il requisito contributivo può essere raggiunto cumulando i contributi versati in gestioni diverse, fatta eccezione per quelli versati nelle casse dei liberi professionisti. Non sono previste penalizzazioni o trattenute particolari, ricordano al Patronato Acli. Quota 100 è una libera scelta, un'opportunità per il lavoratore che comporta, essendo un'interruzione anticipata del rapporto lavorativo, un minore accantonamento dei contributi pensionistici. Dunque, a fronte di un minor versamento, ci sarà un importo minore di pensione.

Il primo fondamentale passo è verificare se sussistono i requisiti e di valutarne la convenienza, in base alle proprie aspettative e necessità. Le opportunità per andare in pensione prima sono molteplici, con i loro pro e i loro contro: per una consulenza previdenziale personalizzata gli operatori del Patronato Acli di Padova sono a disposizione, anche al tel. 049601290.

Dipendenti pubblici o privati, cambiano solo le "finestre"

Mentre non ci sono differenze tra dipendenti pubblici e privati, ricordano al Patronato Acli di Padova, per quanto riguarda i requisiti, al fine di consentire il regolare svolgimento dell'attività amministrativa, sono invece applicate al dipendente pubblico differenti regole per quanto riguarda la decorrenza della pensione con quota 100. Il dipendente pubblico che al 29 gennaio 2019, ha raggiunto i requisiti minimi potrà, se lo desidera, ottenere la pensione a partire dal 1° agosto 2019.

Agli insegnanti e al personale Ata è stata data la possibilità di presentare le proprie dimissioni entro il 28 febbraio scorso, perché la finestra d'uscita è unica ed è già scaduto il termine per rassegnare le dimissioni e smettere di lavorare alla fine dell'anno scolastico in corso.

Chi raggiunge i requisiti nel periodo che va dal 30 gennaio 2019 al 31 dicembre 2021 avrà diritto alla pensione decorsi 6 mesi. Anche per i dipendenti pubblici non si decade dal diritto alla pensione quota 100 se la domanda non viene presentata entro le scadenze: trascorsi 6 mesi dal raggiungimento dei requisiti sarà possibile accedere alla pensione quota 100 in qualsiasi momento, anche dopo il 31 dicembre 2021.

Il dipendente pubblico che accede alla pensione quota 100, per poter ottenere la liquidazione deve seguire le normali regole già in vigore.

La sede padovana del Patronato Acli dove ricevere tutta la consulenza su "quota 100"

Padova è "capitale" dei fumetti

Due giorni in Fiera con "Be Comics!" tra editori, tornei, simulazioni, prove sul campo di videogames e giochi da tavolo, collezionismo, modellismo e miniature. Per i più piccoli non mancheranno i laboratori

Torna a Padova per il terzo anno Be Comics! la manifestazione dedicata al mondo del fumetto, dei giochi, dei videogames e della cultura pop. Sede principale della due giorni, in programma per il 23 e 24 marzo, saranno per questa edizione i padiglioni della Fiera di Padova, dove troveranno posto editori di comics e di manga, stand di fumetti, tornei, simulazioni e prove "sul campo" di decine di giochi da tavolo, senza tralasciare le attrazioni dedicate ai collezionisti e agli appassionati di modellismo e miniature. Spazio anche ai videogames, con un'area completamente dedicata e decine di postazioni per testare le novità in campo gaming. Gli appassionati dei manga potranno tuffarsi nell'area Japan con eventi dedicati alla lingua giapponese, approfondimenti sul cibo, aree food tematiche e stand dove acquistare gadget, action figures, pezzi per collezionisti. Special events, sfilate, workshop accontenteranno invece i fan del cosplay, con stand nei quali acquistare accessori e abiti per poter completare il proprio costume o iniziare ad approcciare questa passione. Anche i più piccoli troveranno un'area dedicata con un programma di laboratori e attività ludico-creative connesse al mondo del fumetto, dell'illustrazione, ma non solo, e creati in collaborazione con i migliori professionisti del settore.

Ricco anche il programma culturale, che offre ampia visibilità agli autori e alle novità editoriali, ma anche live di musica e disegno e un'area dedicata agli ospiti, che si alternano per offrire al pubblico la possibilità di vedere dal vivo la nascita di una tavola, con dediche e speciali signing session. Tra i nomi di spicco ci sono Tuono Pettinato, Dario Moccia, Fumettibrutti, Marco Mastrazzo, Bruno Cannucciari, Emiliano Pagani, e tanti altri.

Cosplay interpretano i personaggi preferiti di fumetti e manga

Il Centro Culturale Altinate San Gaetano si conferma invece la location riservata alle mostre, accogliendo una serie di esposizioni che saranno aperte in occasione delle due giornate del Festival, ma che resteranno aperte gratuitamente al pubblico sino al 7 aprile. A partire da una speciale mostra antologica che illustra il mondo del fumetto d'autore cinese, accompagnata dalla presenza di Zuo Ma, giovane autore direttamente dalla Cina.

Un focus viene riservato all'antologia Post Pink (Feltrinelli Editore), con lavori originali di nove giovani autrici italiane impegnate in una serie di racconti brevi che indagano l'universo del corpo femminile. Da citare anche l'esposizione di una selezione di tavole originali dal graphic novel Il futuro è un morbo oscuro, dottor Zurich!, del duo di autori padovani Alessandro Lise e Alberto Talami.

Da non perdere infine la mostra dedicata al maestro del fumetto italiano Attilio Micheluzzi, in particolare al suo fumetto Titanic, in cui immaginò la più famosa tragedia del mare. Ad affiancare il lavoro del compianto maestro, la mostra di uno dei graphic novel più apprezzati usciti nel 2018, Kraken del duo Bruno Cannucciari e Emiliano Pagani. Le due mostre si svolgeranno nella galleria Spazio Ognissanti 33.

Il programma completo di Be Comics è consultabile sul sito web: https://www.becomics.it/2019/.

Laura Organte

Elisa al Geox: "Diari Aperti"

L'11, 12 e 13 aprile Elisa torna al Gran Teatro Geox con il suo nuovo album "Diari Aperti", sincera, spiazzante e poetica. In linea con l'atmosfera del nuovo disco, Elisa ha scelto la dimensione intima e avvolgente del teatro privilegiando il più possibile il rapporto diretto con il suo pubblico. Un appuntamento da non perdere per tutti i suoi fans. (l.o.)

"Sperimentando", la scienza alla portata di tutti

Torna fino al 16 aprile Sperimentando, la mostra scientifica interattiva dedicata a grandi e piccini, quest'anno intitolata La scienza per tutti. L'esposizione consente di toccare con mano fenomeni naturali, di osservare e fare esperimenti, scoprendo i segreti delle reazioni chimiche, dell'energia e delle sue trasformazioni ed esplorando il legame tra scienza e nuove tecnologie, tra semplice e complesso, tra storia della scienza e attualità. Laboratori, eventi, conferenze nelle scuole, visite a musei e laboratori completano il programma della manifestazione. (l.o.)

Angelo Aprile, "SenzaConfini"

Angelo Aprile - fotografo, grande viaggiatore e appassionato di temi sociali - negli ultimi anni ha seguito con particolare attenzione il tema delle migrazioni, la globalizzazione e la diversità di questo mondo attraverso i suoi reportage.

Il progetto SenzaConfini ha selezionato tantissime fotografie realizzate negli anni da Angelo Aprile e comprende una mostra in esposizione fino al 28 aprile nelle scuderie e nel cortile pensile di Palazzo Moroni, e un libro fotografico. (l.o.)

La riflessione Mirco Battistella

"Genitori, in campo con rispetto"

Il presidente Mirco Battistella (foto di Adriano Volpin)

Il presidente della Polisportiva Redentore di Este segue una realtà composta da sei disciplne con 470 atleti e una settantina di tecnici e dirigenti

Quelli legati al tifo e alla cultura sportiva sono temi sempre di stretta attualità in Italia. Ne parliamo con Mirco Battistella, che dal febbraio 2017 ricopre la carica di presidente della Polisportiva Redentore, punto di riferimento importante per il territorio atestino. Una realtà composta da sei sezioni: calcio, pallacanestro, pallavolo, tennis tavolo, atletica e tchoukball, per un totale di 470 atleti tesserati e una sessantina di persone impegnate nel ruolo di allenatori o dirigenti. "Rispetto a qualche anno fa a livello di tifo nel nostro Paese abbiamo fatto sicuramente qualche passo in avanti, in alcune discipline più che in altre. Purtroppo capita di assistere ancora a comportamenti negativi, che non fanno bene allo sport. Quando si ritiene ingiusto un fischio dell'arbitro ci si sente legittimati a urlargli contro, ma spesso lo si fa senza conoscere a fondo le regole del gioco. Inoltre non dimentichiamo che un direttore di gara deve scegliere in una frazione di secondo: se il pubblico inveisce nei suoi confronti, di certo non lo aiuta a prendere la decisione migliore" osserva Battistella. Eppure le cronache non hanno mancato di registrare, anche di recente, episodi di violenza nei confronti degli arbitri: "Sono atti dettati dalla frustrazione, che nulla hanno a che vedere con lo sport". L'argomento è particolarmente rilevante in ambito giovanile, quando in tribuna ci sono i genitori. "I ragazzi sono i primi ad andare in difficoltà nel caso in cui i loro padri o le loro madri sugli spalti abbiano atteggiamenti offensivi o inadeguati. Dare la colpa all'arbitro o all'allenatore se le cose non vanno bene a volte sembra diventata quasi una moda. Lo sport, invece, dovrebbe rappresentare un momento di condivisione di felicità, una festa per le famiglie. Per questo ai genitori suggerisco di non tifare mai 'contro' qualcuno, bensì di pensare a incitare la propria squadra, consapevoli che un match non è una guerra, ma un'opportunità di crescita e di confronto leale. Consiglio anche di non puntare subito il dito, ad esempio contro l'allenatore, quando sorge un problema che riguarda il proprio figlio. È sempre preferibile cercare di comprendere una situazione parlandosi faccia a faccia con serenità". Cosa deve cambiare in Italia? "Serve dare più spazio ai messaggi positivi che oggi arrivano soprattutto dalle cosiddette realtà 'minori', in primis l'atletica e le discipline paraolimpiche. Tanto per essere chiari: il nuovo tatuaggio del calciatore è gossip, non è sport. Il protagonismo fuori dal campo di qualche presunto campione ha spesso effetti negativi, perché attraverso i media diffonde esempi poco edificanti tra i ragazzi". Per le nuove generazioni la pratica sportiva è comunque nella maggior parte dei casi un'esperienza dall'elevato valore formativo: "Quando fai parte di una squadra, esci dalla tua comfort zone. Impari a interagire con persone che ti possono piacere oppure no, hai delle regole da rispettare, sei stimolato ad aiutare i compagni e a dare il massimo per provare ad andare sempre oltre i tuoi limiti" chiude Battistella.

Davide Permunian

Este Calcio tra pareggi e un brutto scivolone

Tre pareggi consecutivi e un pesante capitombolo interno: è stato un febbraio complicato in casa Este Calcio. Nella quinta giornata di ritorno, tra le mura dell'insidioso Cartigliano, è maturato un 2-2 ricco di emozioni.

Pozza e compagni si sono portati sul 2-0 nel primo tempo con i centri di Giusti e Pizzolato. Non hanno però avuto la capacità di chiudere definitivamente i conti e così i vicentini ne hanno approfittato, accorciando le distanze prima dell'intervallo e completando la rimonta nella ripresa. Il risultato ha lasciato un po' di amaro in bocca agli atestini, ma la prestazione è stata di buon livello.

Nel turno successivo la squadra di mister Zanini ha incontrato al Nuovo Stadio il Trento, compagine pienamente invischiata nella lotta salvezza nonostante la rosa molto attrezzata. Dopo il gol del vantaggio siglato su rigore da De Giorgio, gli ospiti hanno acciuffato il pari all'ultimo respiro: è finita 1-1.

Partita più vivace quella disputata il 17 febbraio al "Della Ricca" di Carlino contro il Cjarlins Muzane: ne è uscito un altro 2-2. L'Este ha sbloccato il tabellino nella prima frazione con Debeljuh, tornato alla rete dopo diverse giornate di digiuno.

I padroni di casa hanno però raggiunto e poi superato i giallorossi in apertura di secondo tempo, prima che il solito Giusti ristabilisse la parità. Il nono turno ha invece visto gli uomini di mister Zanini capitolare per 3-0 in casa contro il Bolzano: uno smacco durissimo che ha messo a nudo una serie di limiti preoccupanti, dalla difesa colabrodo alla scarsa incisività in attacco. I tifosi sperano in una reazione di carattere da parte della squadra, per superare il momento no ed evitare di essere risucchiati nella zona calda della graduatoria.

Davide Permunian

#Politica

Reddito di cittadinanza: 140 mila i veneti disoccupati iscritti ai Centri per l'impiego

Il 6 marzo sono state aperte le procedure per le domande. Primi soldi a maggio

Sono in media 140 mila le persone che in un anno si rivolgono ai Centri per l'Impiego del Veneto. E due su tre trovano occupazione nel giro di 12 mesi. L'ultimo report dell'Osservatorio di Veneto Lavoro scatta una fotografia precisa della disoccupazione in Veneto, partendo dai dati amministrativi dei disoccupati iscritti ai CPI della regione.

A leggere questi dati vien da pensare che da noi quasi nessuno percepirà il famoso reddito di cittadinanza. Ma nel giro di un mese sapremo quanti saranno i veneti a compilare la domanda per ottenerlo. A quanto assicurano dal Governo, non ci saranno scappatoie per i furbetti.

Infatti, dopo le recenti riforme del lavoro, la condizione necessaria per vedersi riconosciuto lo stato di disoccupazione non è soltanto essere privi di impiego ma anche dichiararsi immediatamente disponibili al lavoro o ad una politica attiva, attraverso il rilascio di un'apposita "dichiarazione di immediata disponibilità". Un passaggio obbligato per accedere a gran parte degli ammortizzatori sociali e ad altre prestazioni di welfare.

Il report di Veneto Lavoro si concentra proprio sulle DID rilasciate, quantificando in circa 140 mila il numero di persone che ogni anno si rivolgono ai Centri per l'Impiego di tutta la regione. Ma cosa accade dopo? I percorsi intrapresi dai disoccupati si suddividono in quattro tipologie principali: un periodo di disoccupazione di breve durata (inferiore all'anno) che interessa il 30% dei disoccupati; una disoccupazione superiore ai 12 mesi (10%); percorsi di precarietà nei quali si alternano periodi di disoccupazione e periodi di lavoro di breve durata (25-30%), che spesso si concludono con uno sbocco lavorativo di maggiore prospettiva; un periodo di disoccupazione di lunga durata (25%). Analizzando i dati del 2016, su un totale di 138 mila disoccupati, 48.500 (pari al 35%) hanno trovato lavoro entro un anno, 6.300 (4,5%) hanno dovuto aspettare più di 12 mesi, 43.700 (31,6%) hanno iniziato un periodo di precarietà più o meno lungo e 34.700 (25,1%) sono rimasti in stato di disoccupazione.

Maria Pavan

L'intervento del prof. Mario Bertolissi*

Autonomia Veneto: ci prendono in giro?

"Ci si è chiesti e ci si sta chiedendo, da più parti, quale sia il ruolo, assegnato dalla Costituzione al Parlamento, nell'ambito della procedura, prevista dall'art. 116, 3° co., Cost., relativa all'autonomia differenziata, chiesta innanzitutto dalla Regione Veneto.

Per rispondere al quesito, è necessario premettere le seguenti considerazioni: 1) l'art. 116, 3°co., Cost., dispone che il trasferimento di ulteriori funzioni e risorse avvenga "sulla base di intesa fra lo Stato e la Regione interessata". Stato, in questo contesto, equivale a Governo, essendo riservato alle Camere il compito di approvare la legge, che recepisce l'intesa, "a maggioranza assoluta"; 2) certo, il Parlamento deve poter esercitare un potere sostanziale, di natura politica. Tuttavia, è bene non dimenticare che la sua asserita centralità è stata sconfessata, ripetutamente, dalle più diverse maggioranze parlamentari: da qui una ragione di sospetto a proposito della tesi di quanti lo vogliono ora senz'altro protagonista. Infatti, c'è chi ha dichiarato che "Bisogna fermare il treno!": impedire che Veneto, Lombardia ed Emilia-Romagna ottengano quel che la Costituzione consente; 3) in passato, il richiamo alla Costituzione è servito, il più delle volte, a neutralizzare le migliori intenzioni. E quando ha provveduto addirittura il Parlamento, con la legge costituzionale n. 3/2001, il Giudice delle leggi si è incaricato di depotenziare la riforma, in senso antiautonomistico.

Si potrebbe continuare. Ma è bene essere chiari. Esiste un equilibrio, da rispettare, che riguarda, da un lato, il ruolo del binomio Governo-Parlamento e, dall'altro, quello della Regione. Il meccanismo dell'intesa rende la legge parlamentare di approvazione rafforzata. E' indispensabile, allora, che il procedimento legislativo conservi i caratteri stabiliti dall'art. 116, 3°co., Cost., che differiscono da quelli ordinari di approvazione di una legge. Con questa conseguenza: se, nell'ambito del procedimento normale, il Parlamento detta le norme di principio e quelle di dettaglio, articolo per articolo, nel procedimento rafforzato, il suo compito si risolve nell'indicare gli enunciati più generali e programmatici, di indirizzo, connessi ai principi costituzionali implicati. Il che esclude facoltà emendative, che potrebbero favorire, piuttosto che buona fede e correttezza, un deleterio ostruzionismo: come è accaduto, finora, assai di frequente in passato. In breve: il Parlamento discute la bozza di intesa ad esso sottoposta; dà, ove occorra, le proprie indicazioni di massima; Governo e Regione elaborano il testo finale; il Parlamento provvede a maggioranza assoluta".

***membro della delegazione trattante per l'autonomia differenziata della Regione del Veneto.**

Assessore Donazzan: "Due lavoratori su tre ritrovano lavoro in 12 mesi"

"Grazie ai dati amministrativi di cui disponiamo – sottolinea l'assessore regionale al lavoro Elena Donazzan – possiamo conoscere con estrema precisione chi sono gli utenti dei Centri per l'Impiego, ipotizzare il percorso che li attende nella ricerca di un nuovo lavoro e individuare i servizi di cui hanno maggiore bisogno. Questo ci permette anche di predisporre politiche attive funzionali alle esigenze dei nostri disoccupati. Garanzia Giovani, Assegno per il Lavoro, iniziative di recruiting quali IncontraLavoro sono alcuni esempi degli strumenti che abbiamo messo in campo per dare risposte concrete a chi ne ha maggiore bisogno.

Circa la metà dei disoccupati che ogni anno si rivolgono ai Centri per l'Impiego del Veneto sono interessati da almeno un intervento di politica attiva. Nello specifico, il 40% risulta trattato con una misura di politica attiva, mentre un ulteriore 10% beneficia degli incentivi previsti per le assunzioni con contratto di apprendistato, a tempo indeterminato o altre specifiche tipologie contrattuali. A rimanere esclusi sono prevalentemente quanti trovano occupazione in brevissimo tempo e non necessitano quindi di specifici interventi, persone che presentano la dichiarazione di immediata disponibilità (DID) per motivi diversi dalla ricerca di occupazione (ad esempio l'accesso a prestazioni di welfare) e quanti, a dispetto delle dichiarazioni formali, non hanno interesse immediato a ricollocarsi, magari perché lavoratori stagionali o prossimi alla pensione. Complessivamente circa il 65% di quanti rilasciano la DID a un Centro per l'Impiego del Veneto trova lavoro entro 12 mesi, prevalentemente con contratto a tempo determinato".

Il Partito Democratico riparte dalle primarie

Risultato straordinario in Italia e in Veneto. Bisato: "Dobbiamo farne tesoro"

Nicola Zingaretti e Alessandro Bisato

"La Regione Veneto ha avuto un risultato splendido, difficilmente ipotizzabile solo poche settimane fa, in Italia e in Veneto, che dà un mandato pieno e forte al nostro nuovo segretario, Nicola Zingaretti".

Il segretario regionale del Partito democratico, Alessandro Bisato, commenta l'affluenza alle elezioni primarie che si sono appena concluse. "La straordinaria partecipazione alle primarie consegna al Partito democratico la grande responsabilità di costruire un'alternativa credibile alla maggioranza che regge l'attuale governo. Non potrà farlo da solo, magli elettori di centrosinistra hanno chiarito che il Pd dovrà essere il perno di questa alleanza. Per le elezioni Europee, così come per il futuro". In Veneto si sono recati alle urne in totale 86 mila 942 persone, duecento in più rispetto alle ultime elezioni primarie del 2017. In quasi tutte le province c'è stato un aumento degli elettori, particolarmente significativo a Belluno in termini percentuali e a Vicenza e Treviso in valori assoluti. A Venezia, Padova e Verona il numero di votanti è rimasto sostanzialmente invariato, mentre un calo significativo si registra solo a Rovigo e provincia.

"Iscritti, militanti ed elettori del Pd fanno una domanda esplicita di coesione", ammonisce Bisato. "Un'unità da esprimere in questa fase in cui siamo all'opposizione nel Paese e in molte regioni ma anche a memoria futura, quando torneremo al governo. In passato ci sono stati sbavature ed errori, prendiamo nota della lezione e del fatto che, ancora una volta, i nostri elettori ci indicano una via d'uscita e una strada da seguire".

Infine è necessario sottolineare, e i risultati definitivi ne sono la conferma "che il Pd rimane un grande partito plurale proiettato al futuro. Questo significa che le due principali aree che lo compongono, una socialdemocratica e una riformista non potranno fare a meno l'una dell'altra. Non solo in termini numerici, ma soprattutto per produrre la sintesi politica di cui il nostro paese ha necessità per affrontare i problemi a livello territoriale, nazionale ed europeo".

> **"Il Pd rimane un grande partito plurale e proiettato al futuro"**

Le primarie svolte domenica 3 marzo hanno eletto anche i delegati veneti all'assemblea nazionale del Partito democratico. Sono 75 in tutto e di questi 16 fanno riferimento alla lista "Veneto per Martina", 8 alla lista "Sempre avanti con Giachetti e Ascani" e 51 alla lista "Piazza Grande Zingaretti". Equilibrata la parità di genere, con un leggero favore per gli uomini, eletti in 42, rispetto alle donne, 33.

Graziano Azzalin "Con Zingaretti si volta pagina"

"Con una partecipazione così vasta e un risultato altrettanto netto, il Partito Democratico può voltare pagina, mettendosi alle spalle una stagione di riforme farlocche e un'altra di opposizione a suon di pop corn. Il centrosinistra si sta rialzando e il PD può essere il punto di riferimento, facendo opposizione vera a un governo fin qui disastroso. Ma occorre essere chiari e conseguenti: le parole non bastano, servono azioni concrete". Così il Consigliere regionale Graziano Azzalin commenta in una nota "La netta vittoria di Nicola Zingaretti alle primarie per il Partito Democratico, un successo ampio anche in Polesine e soprattutto a Rovigo, dove il governatore del Lazio ha toccato il 78%. Questo voto esprime una voglia di cambiamento che dobbiamo saper declinare anche in chiave locale. Sul piano amministrativo, in vista delle prossime elezioni, è necessario costruire una larga e coesa coalizione attorno a un programma solido e condiviso, per andare oltre la nefasta esperienza Bergamin e allontanare le sirene leghiste che si presenteranno sotto bandiere che non hanno niente a che vedere con gli interessi di Rovigo. L'inconcludenza amministrativa ha acuito i problemi della città, il Pd dimostri di essere una forza aggregante e non escludente, la stagione dell'autosufficienza è finita. E da Rovigo può partire un segnale che sia di buon auspicio anche per le elezioni che si terranno in numerosi comuni polesani".

Studio SDC SERVIZI

Commercialisti, Consulenti del lavoro
Analisti finanziari, Revisori legali, Avvocati
Via Verdi, 113 - CAMPODARSEGO (PD) - Tel 049 9290611
www.studio-sdc.it - info@studio-sdc.it

SPECIALISTI NELLA FATTURAZIONE ELETTRONICA

Lo **Studio SDC** opera nel nostro territorio da oltre 45 anni. Competenza, professionalità e passione, nei decenni, hanno permesso di poter fornire alla propria Clientela una gamma di servizi trasversali e specialistici, che ci consentono di poterci porre come unico interlocutore rispetto ad ogni esigenza, necessità e/o tematica che può interessare la vita di ogni impresa. L'obiettivo dello **Studio SDC** è quello di dare valore aggiunto ad ognuno dei propri Clienti, che consenta ad ogni imprenditore di sentirsi tutelato e di poter operare con serenità e tranquillità. Oggi ci pregiamo di servire oltre 1.000 clienti, segno tangibile della fiducia di cui gode lo **Studio SDC**, e che per noi costituisce motivo per mirare costantemente all'eccellenza del servizio, mediante continui investimenti in risorse umane: le persone, per noi, fanno la differenza.

LE NOSTRE COMPETENZE:
• Servizi contabili, fiscali e amministrativi • Consulenza del Lavoro
• Operazioni straordinarie aziendali e di finanza strutturata
• Controllo di gestione e finanza ordinaria d'azienda • Incarichi in organi di controllo
• Servizi vari per le imprese (Sicurezza, Privacy, Antiriciclaggio...) • Servizi legali

Periodico d'informazione locale - Anno XXVI

L'informazione locale a casa tua [on-line: laPiazzaweb.it]

1994 2019

la Piazza

25 anni CON VOI 1994·2019

1994 — PRIMA EDIZIONE
A Cavarzere esce il primo numero de La Piazza

È il 14 aprile 1994 quando per la prima volta nel Comune di Cavarzere viene recapitato il giornale La Piazza alle famiglie della città. La Piazza è il primo Free Press di informazione in Italia

1999 — WEB
Nasce il portale LaPiazzaweb

Pionieri nel settore, già nel 1999 nasce il sito web di informazione locale dei giornali La Piazza, da subito il più ricco di informazione locale

2001 — GIORNALI A COLORI
La Piazza è full color

Nel 2001 La Piazza, con già oltre 12 edizioni distinte aggiunge ulteriore qualità al giornale, che viene stampato tutto a colori, per primo in Italia

2004 — DOPO 10 ANNI
I nostri primi 10 anni

I primi 10 anni del giornale La Piazza segnano un grande traguardo, per tutti coloro che ci lavorano e che credono nel progetto

2015 — SOCIAL MEDIA
I social media entrano in famiglia

Cresce la redazione web e LaPiazzaweb diventa Social, per un pubblico che vuole sempre essere aggiornato e che ci segue con fedeltà.

2018 — RECAPITO CERTO
La Piazza è certificata

Dal 2018 La Piazza è il primo mensile ad essere certificato da Recapito Certo, che ne attesta e garantisce la distribuzione mensile delle oltre 200.000 copie.

Questa copia è certificata da Recapito Certo

Nato nel 1994, il nostro giornale festeggia un quarto di secolo

In 25 anni anni abbiamo raccolto migliaia di storie, dati e opinioni.
Le abbiamo raccontate dando voce e visibilità alla gente del nostro territorio

"Dichiarazione d'intenti"

»Aprile 1999«

La nostra missione è quella di sviluppare, attraverso la crescita personale di ogni membro dell'organizzazione, il progetto "PIAZZA" e tutte le altre iniziative che abbiano come scopo lo sviluppo economico e sociale delle imprese e degli enti e che aiutino le famiglie a capire e a vivere meglio la società, mettendo a loro disposizione il miglior prodotto possibile. In ogni nuovo progetto verrà sempre richiesto il contributo attivo di ogni membro del gruppo e tale iniziativa dovrà sempre contemplare lo sviluppo e l'utilità per la società che ci circonda. La nostra organizzazione si svilupperà secondo i principi guida di coerenza, onestà e fiducia reciproca, privilegiando sempre la crescita e lo sviluppo delle persone che la accompagnano, promuovendo la formazione e favorendo i rapporti umani. La crescita professionale sarà determinata sempre dalle capacità professionali e dalla disponibilità verso gli altri e mai dai risultati economici. Il nostro obiettivo futuro sarà quello di rendere disponibile il progetto "PIAZZA" e tutte le altre iniziative al più alto numero possibile di famiglie ed imprese, per aiutarle a svilupparsi e a conoscere meglio la realtà dei territori che quotidianamente vivono.

Rimani **sempre aggiornato** con le news in **tempo reale** direttamente sul tuo smartphone entra nella dalla nostra pagina facebook **Clicca mi piace!**

Vai su www.lapiazzaweb.it

per sfogliare l'album completo dei ricordi più belli

Da 25 anni l'informazione locale a casa tua [on-line: laPiazzaweb.it]

1994 - 2019

laPiazza

1994 - 2019

la Piazza

25 anni CON VOI 1994·2019

Turismo Emanuele Boaretto, presidente di Federalberghi Terme

"Più introiti della tassa di soggiorno alla promozione turistica"

"Chiediamo che almeno il 50 % degli introiti della tassa di soggiorno versata dai turisti che pernottano e utilizzano le strutture ricettive di Abano e Montegrotto Terme sia destinata alla promozione turistica del territorio". A fare questa precisa richiesta è l'architetto Emanuele Boaretto presidente di Federalberghi Terme Abano Montegrotto. Una realtà associativa che rappresenta 64 alberghi sui 90 di quelli presenti nell'area termale. Ma è tutta la categoria che è da mesi in fibrillazione. L'imposta di soggiorno è rimasta nel 2018 invariata, e lo rimarrà anche nel 2019, e cioè 1.50 euro al giorno per gli hotel fino a 3 stelle, e di 2 euro per i 4 e 5 stelle. Gli introiti per le casse comunali previsti sono di 1 milione e 200 mila euro per le casse del Comune di Montegrotto, e 2 milioni e 400 mila per quelle di Abano. "Non chiediamo - afferma Boaretto - che venga reinvestito il 100 % della tassa di soggiorno in promozione turistica, ma una metà sì". Boaretto va nel dettaglio. "Le destinazioni degli introiti della tassa di soggiorno a Abano e Montegrotto - spiega - sono troppo generiche e in larga parte legate solo indirettamente al turismo. Ad esempio a Montegrotto illuminazione pubblica e sfalcio del verde che insieme valgono oltre 700 mila euro (361.032 per il verde 371.120 per l'illuminazione) non possono essere caricate indiscriminatamente sul capitolo di spesa dell'imposta di soggiorno, che dovrebbe avere ben altri scopi. Il verde è coperto con l'88 % dalla tassa e l'illuminazione con il 64%. Chiediamo ci sia una concertazione preventiva con le categorie interessate, prima determinare le destinazioni degli introiti". Ma poi ci sono altre voci, non propriamente turistiche, finanziate dalla tassa di soggiorno: spese per la manutenzione delle fontane e dell'arredo comunale, e poi per la manutenzione, in entrambi i Comuni, delle strade. Però gli ultimi dati disponibili ed ufficiali che ci fornisce Federalberghi parlano chiaro circa il peso di benefici che gli albergatori, attraendo turisti portano alle comunità delle due cittadine padovane. A Montegrotto Terme sono arrivati nel 2017, 235 mila turisti negli hotel per un numero di pernottamenti nei 365 giorni, pari a 890 mila pernottamenti. Extra alberghi sono arrivati 8365 turisti per un numero complessivo di 36094 pernottamenti. Ad Abano le presenze di turisti negli hotel sono di 494751 mentre i pernottamenti raggiungono il milione e 975 mila. Gli abitanti a Montegrotto sono 11331 e generano in maniera teorica 4 milioni 135 mila 815 pernottamenti. A Abano i 20000 abitanti ne generano 7 milioni 300 mila e 730. "Da tutte le rappresentazioni numeriche - spiega Boaretto - si può notare il grande squilibrio esistente tra le due categorie e si intuisce il grande beneficio che traggono i cittadini di Abano e Montegrotto dai versamenti di tasse, tributi e tariffe che la categoria economica degli alberghi termali effettua ogni anno". Il presidente di Federalberghi sottolinea come, dal 2000 ad oggi ad Abano e Montegrotto abbiano chiuso ben 23 alberghi e non ne siano stati riaperti di nuovi. "Purtroppo - continua Boaretto - in questo momento c'è difficoltà nell'attrarre turismo di lingua tedesca da Germania e Austria". Resta poi il nodo dell' Ogd la Organizzazione della Gestione della Destinazione di cui fanno parte tutti i comuni del comprensorio. Per gli albergatori ad ora, non si sono visti passi concreti. Si sono interpellati, è la critica, "mega manager", "iper esperti" ma per promuovere il turismo anche all'estero servono strategie concrete, concertate passo per passo con gli operatori del settore. Infine Boaretto pone dei quesiti al sindaco di Montegrotto Terme Riccardo Mortandello. "Il primo è la richiesta di accesso agli atti fatta - dice - ai sensi delle leggi vigenti, per conoscere le reali spese sostenute dal Comune, sulle quali poi calcolare la tariffa per il servizio di raccolta e smaltimento delle acque termali. A questa richiesta non è mai stata data alcuna risposta, evidenziamo che entro 30 giorni gli enti dovrebbero dare le informazioni chieste. Sono almeno 20 anni che chiediamo inutilmente, nel caso di Montegrotto, di conoscere questi costi, infatti la raccolta delle acque termali di risulta rientra nei servizi e quindi tariffa e non è assolutamente una tassa. Dov'è finita la tanto decantata trasparenza, casa di vetro tanto sbandierata? La legalità invocata è da intendersi a senso unico o biunivoca?". **Alessandro Abbadir**

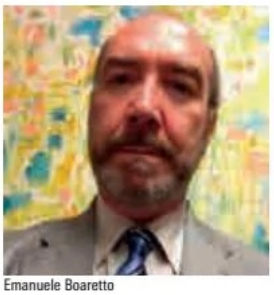
Emanuele Boaretto

L'ex deputata Pd Vanessa Camani

"Il territorio va armonizzato"

"Servirebbe più concertazione fra albergatori ed enti locali per decidere le destinazioni della tassa di soggiorno". A dirlo è Vanessa Camani, ex deputata del Pd e che per tanti anni è stata consigliera comunale ad Abano Terme. "La legge, in tempi di riduzione dei trasferimenti agli enti locali, ha previsto – spiega la Camani – una destinazione degli introiti che non sia solo per la promozione turistica, ma anche per le necessità collegate delle comunità. Se quindi gli amministratori pubblici seguono le norme nella destinazione degli introiti, è anche vero che le priorità per il territorio dovrebbero essere decise con maggiore ed efficace collaborazione fra categorie economiche ed amministratori pubblici". L'ex deputata poi rileva come l'Odg a tre anni di distanza ad ora non si sia rivelato uno strumento con grandissima efficacia per una programmazione turistica concertata. C'è poi il problema dell'armonizzazione della tassa di soggiorno. "E' chiaro - conclude – che se alcuni Comuni ce l'hanno come Abano e Montegrotto e altri che si trovano vicini no, questo può creare una sorta di concorrenza nello stesso comprensorio non certamente auspicabile". Infine sulla questione chiedono più coinvolgimento nelle decisioni e trasparenza da parte delle amministrazioni comunali Stefania Chiarelli del gruppo di opposizione " Abano Viva" e Susanna Bettio del gruppo di opposizione di centrodestra a Montegrotto. **A.A.**

Intervengono i sindaci di Montegrotto e Abano

"Mancano versamenti da parte degli albergatori"

"Nessuna mancanza di trasparenza, anzi. Ho a cuore da sempre la promozione del turismo, un turismo che cambia e deve affrontare la sfida delle nuove dinamiche". A dirlo è il sindaco di Montegrotto Riccardo Mortandello che mette l'accento però su un altro problema importante: quello del mancato versamento dell'imposta, un problema evidenziato per il Veneto da parte del Procuratore generale della Corte dei Conti. Tra tutti i Comuni del Veneto solo tre amministrazioni comunali si sono fatte sentire per segnalare i mancati versamenti e di conseguenza il danno erariale per le casse pubbliche. Una delle tre è il Comune di Montegrotto Terme, le altre due Padova e Venezia. "Ricordiamo - commenta il sindaco - le lodi alla nostra amministrazione che sono state fatte nel corso dell'inaugurazione dell'anno giudiziario a Venezia. Conferma la bontà del percorso improntato alla legalità ed equità, nel rispetto e a tutela di tutti, albergatori e cittadini". "Abbiamo segnalato, fortunatamente per pochissime strutture - spiega l'assessore al bilancio, Pier Luigi Sponton - mancanze di versamenti per oltre 200 mila euro. L'imposta di soggiorno, da 1,5 a 2 euro a persona per le prime sette notti, viene versata dai turisti alle strutture ricettive, che operano come sostituti d'importa. Queste devono, a loro volta, versare ogni due mesi gli importi ricevuti come imposta di soggiorno al Comune". "Da quando stiamo amministrando - spiega Mortandello - stiamo cercando di ricalibrare la somma raccolta con l'imposta di soggiorno perseguendo azioni con finalità turistiche sempre più specifiche, invertendo la visione delle precedenti amministrazioni sampietrine che utilizzavano l'imposta di soggiorno per finalità diverse da quelle della promozione turistica". Anche il sindaco di Abano Terme Federico Barbierato dice la sua. "E' vero un fatto acclarato - ammette Barbierato - che non tutti gli introiti della tassa di soggiorno, una tassa di scopo, sono versati specificatamente per promozione turistica a causa delle situazione dei bilanci degli enti locali. La tassa si è utilizzata per finalità turistiche anche in modo più largo, anche per necessari interventi di abbellimento della città per un un turismo che non è più quello di decenni fa". **A.A.**

Da sinistra il sindaco di Montegrotto Riccardo Mortandello, a fianco quello di Abano Federico Barbierato

affidea

AFFIDEA è un provider sanitario specializzato nella erogazione di indagini diagnostiche e prestazioni specialistiche.

NEL VENETO SIAMO A PADOVA, MONSELICE E PIOVE DI SACCO

PADOVA

ISTITUTO DIAGNOSTICO ANTONIANO
CENTRO DIAGNOSTICO ACCREDITATO SSN

35123 PADOVA - Via Cavazzana, 39/4

Tel. 049 663055
info.ida@affidea.it

POLIAMBULATORIO MORGAGNI
POLIAMBULATORIO SPECIALISTICO PRIVATO

35123 PADOVA - Via Cavazzana, 39/2

Tel. 049 8787479
info.morgagni@affidea.it

MONSELICE

INIZIATIVA MEDICA
CENTRO DIAGNOSTICO ACCREDITATO SSN

35043 MONSELICE (PD) - Via Rialto, 14

Tel. 0429 786666
info.iniziativamedica@affidea.it

DELTA MEDICA
POLIAMBULATORIO SPECIALISTICO PRIVATO

35043 MONSELICE (PD) - Via Rialto, 12

Tel. 0429 783000
info.deltamedica@affidea.it

PIOVE DI SACCO

UNI-X MEDICA
CENTRO DIAGNOSTICO ACCREDITATO SSN

35028 PIOVE DI SACCO (PD)
P.zza G. Dossetti, 1
(Via L. Da Vinci, angolo Via Montagnon)

Tel. 049 9708666
info.unixmedica@affidea.it

UNI-X POLIAMBULATORIO
POLIAMBULATORIO SPECIALISTICO PRIVATO

35028 PIOVE DI SACCO (PD)
P.zza G. Dossetti, 1
(Via L. Da Vinci, angolo Via Montagnon)

Tel. 049 9708688
info.unixpoliambulatorio@affidea.it

www.affidea.it

laPiazzaSalute

Informazione a pagamento a cura degli esperti del settore | Per partecipare alla rubrica chiamare il numero 049 8704884 | www.lapiazzaweb.it/category/salute/

Salvo da tumore al fegato, trapianto senza precedenti a Padova

Il commento

Zaia: "Orgoglioso del nostro contributo ai trapianti"

"Il Sistema Trapianti del Veneto ha contribuito con percentuali in doppia cifra al successo del settore nazionale, con i Centri di Padova e Verona nella top five. Ne siamo orgogliosi, perché, dietro a un trapianto che salva una vita, deve funzionare una macchina organizzativa e scientifica perfetta, che parte da un'espressione di volontà, passa per la donazione e arriva in una sala operatoria dove un ricevente è in attesa. Siamo riusciti a diminuire anche le liste d'attesa, che è il risultato più bello tra quelli che testimoniano un successo complessivo".

Con queste parole, il Presidente della Regione del Veneto, Luca Zaia, commenta i buoni risultati della Rete azionale Trapianti diffusi dal Ministero della Salute, e focalizza l'attenzione su dati inediti elaborati dal Centro Regionale Trapianti sull'attività 2018.

"Il Veneto – rivela Zaia – ha contribuito per il 30,87% ai trapianti da donatori viventi (96 su un totale di 311); per il 14,53% a quelli da donatore cadavere (495 su 3.407); per l'11% dei donatori utilizzati (150 su 1.370)". Sommando i trapianti da donatore vivente e quelli da donatore cadavere, il Veneto ha contribuito con 591 trapianti ai 3.718 totali in Italia. Padova detiene anche due record: è il primo in Italia per trapianto di rene da donatore vivente e per trapianto di pancreas da donatore cadavere.

**Governatore del Veneto*

L'oncologia e la ricerca spiegata grazie alle vignette

a pag 28

Alzheimer a 61 anni, le cure del Ca' Foncello giudicate "eccellenti"

a pag 29

Luce Pulsata: un metodo innovativo per la cura dell'occhio secco

a pag 30

Vuoi collaborare con noi? **Contattaci!**

>>> laPiazza Salute

>> Condividi la tua esperienza ed i tuoi consigli sul nostro >> Inserto Salute

giveemotions

via Lisbona, 10 · 35127 Padova · tel. 049 8704884 · info@givemotions.it · www.givemotions.it

Consulenza scientifica

POLIAMBULATORIO MORGAGNI
Prof. Pier Antonio Battistella - Specialista in Neuropsichiatria Infantile e Neurologia
Affidea – Poliambulatorio Morgagni
Via Cavazzana 39, Padova
Tel. 049 8787479
e-mail: info.morgagni@affidea.it
www.affidea.it

OFTALMOLOGIA
Dott. Massimo Camellin
Oftalmologo
Via Dunant, 10 - Rovigo
tel. 0425 411357
mail: segreteria@sekal.it
web: www.lasek.it

L'oncologia e la ricerca spiegata grazie alle vignette

Cosa sono le cellule tumorali? Come fanno a svilupparsi? Come si fa a studiarle per cercare di combatterle e vincerle? Per rendere comprensibile a tutti come si sviluppano le neoplasie e come è possibile affrontarle, l'Istituto Oncologico Veneto-IRCCS ha sviluppato un progetto di divulgazione scientifica nuovo e originale – L'oncologia spiegata, la ricerca a vignette –, basato su vignette e illustrazioni, che rappresentano oggi canali di comunicazione efficaci ed immediatamente comprensibili. "La parola tumore fa ancora molta paura", è il commento che Giuseppe Opocher (Direttore Scientifico dello IOV-IRCCS), ha proposto per introdurre l'intero progetto. "Tuttavia - ha continuato - la concezione che la maggior parte della società ha della malattia spesso corrisponde a informazioni che sono già state superate e non rappresentano la realtà. La ricerca scientifica infatti continua a compiere importanti passi avanti. Con questo progetto l'Istituto Oncologico Veneto intende dunque spiegare con semplicità i meccanismi che regolano il funzionamento del corpo umano e quindi l'eventuale formazione di un tumore, i traguardi raggiunti dai ricercatori, le scoperte ormai consolidate e i nuovi orientamenti". "Si tratta di un progetto innovativo di comunicazione e cultura sociale, grazie al quale desideriamo far comprendere a tutti come si sta muovendo, quali risultati sta raggiungendo e dove può arrivare la ricerca in ambito oncologico", ha sottolineato Giorgio Roberti (Direttore Generale dello IOV-IRCCS), "Lo abbiamo sviluppato con il contributo di tante professionalità e competenze, rispondendo pienamente al mandato regionale che vuole il nostro istituto al centro delle attività oncologiche di cura e ricerca". Sviluppato nell'arco di circa dodici mesi da Giuseppe Opocher con la collaborazione di un team composto dalla consulente scientifica Sofia De Rosso, dalla giornalista scientifica Elisabetta Mutto Accordi e dall'illustratore Marco Gavagnin, il progetto dell'Oncologia Spiegata si compone di sei capitoli, ognuno presentato con un booklet di otto pagine. Il progetto l'Oncologia Spiegata dello IOV nasce per essere diffuso on line sul sito e sui canali social dello IOV e dei partner che hanno aderito all'iniziativa ed anche su tutto il territorio padovano, con la circolazione di oltre 40mila copie per ogni singolo booklet per un totale di 246mila copie, distribuite tra i supermercati Ali e gli Interspar di Albignasego e Rubano a partire dal 12 febbraio, grazie all'importante partnership creata con Ali Group e Despar.

La scienza continua a compiere importanti passi avanti e le informazioni che i pazienti hanno dei tumori sono spesso superate

Il commento

Zaia: "Orgoglioso del nostro contributo ai trapianti"

"Significa centinaia di vite salvate – aggiunge Zaia - con un dato che testimonia più di ogni altra cosa il livello scientifico raggiunto: il 30,87% nazionale dei trapianti da donatore vivente, l'ultima frontiera del settore, la risposta più avanzata di medici e ricercatori ineguagliabili alla sempre forte necessità di reperire organi per vite in grave pericolo, anche se nel 2018 registriamo con gioia una discesa delle liste d'attesa: 1.249 persone contro le 1.295 del 2017".

I dati inediti del Veneto a cui fa riferimento il Governatore, indicano un andamento importante in tutti i Centri Trapianto del Veneto: Padova, Verona, Vicenza e Treviso. Il Centro Trapianti di Padova, nel 2018, ne ha realizzati 353 (63 quelli pediatrici) che salgono a 366 con i cosiddetti trapianti combinati, dei quali 193 di rene,102 di fegato, 30 di cuore. 30 di polmone e 11 di pancreas. 177 sono i trapianti realizzati dal Centro di Verona, di cui 114 di rene, 47 di fegato e 16 di cuore. I Centri di Treviso e Vicenza (solo rene) hanno effettuato rispettivamente 31 e 30 trapianti. Dei 30 di Vicenza, 14 sono stati da donatore vivente.

Molto bene anche l'aspetto dei potenziali donatori, che sono stati 279, contro i 275 dell'anno record 2017, e l'attività di raccolta delle espressioni di volontà, in collaborazione con gli uffici anagrafe dei Comuni che, a fine 2018, aveva raggiunto le 187.000 unità.

Salvo da tumore al fegato, trapianto senza precedenti a Padova

Un intervento chirurgico eccezionale ha salvato la vita ad un 47enne affetto da metastasi epatiche inesperabili. Gli è stata trapiantata una piccola porzione di fegato da donatore vivente che in soli 17 giorni, dopo essere stata trapiantata a fianco del fegato malato, ha generato un organo sano.

Il paziente di 47 anni, in questi giorni è ritornato a casa e ha ripreso la sua attività ordinaria.

Era affetto da multiple metastasi epatiche da tumore del colon e giudicato inoperabile per il numero di metastasi che interessavano tutti i segmenti del fegato.

Il Prof. Umberto Cillo Direttore della Chirurgia Epatobiliare e dei Trapianti Epatici dell'Azienda Ospedaliera/Università di Padova con il suo staff di professionisti altamente qualificati ha optato per un innovativo intervento che nasce dalla lunga esperienza nell'ambito della trapiantologia oncologica della Clinica di Chirurgia Epatobiliare.

L'intervento chirurgico si è svolto in due tempi: nel primo intervento un piccolo frammento di fegato donato da un familiare è stato trapiantato a fianco del fegato malato. Dopo la crescita del frammento donato che in 17 giorni ha raggiunto un volume tale da sostenere la vita, nel secondo intervento il fegato metastatico del paziente è stato rimosso per la prima volta al mondo a Padova con tecnica mini-invasiva in videolaparoscopia. Il folto team di esperti (chirurghi, anestesisti, tecnici della perfusione, strumentisti, infermieri e operatori di sala operatoria, oltre 20 persone specializzate) ha eseguito il delicatissimo intervento chirurgico combinando le 3 tecniche chirurgiche di alta specializzazione: L'asportazione di metà del fegato affetto da metastasi; Il trapianto in posizione ausiliaria della porzione di fegato donato (a fianco del fegato malato); L'asportazione in videolaparoscopia del fegato malato residuo dopo aver ottenuto una rigenerazione fino ad oltre il doppio del volume della porzione del fegato donato.

Salute è anche WEB

>>> laPiazza Salute

>> I consigli dei nostri Medici di Zona su www.lapiazzaweb.it

>> Seguici !!!

giveemotions

via Lisbona, 10 · 35127 Padova · tel. 049 8704884 · info@givemotions.it · www.givemotions.it

Alzheimer a 61 anni, le cure del Ca' Foncello giudicate "eccellenti"

Un caso di Alzheimer precoce trattato in modo eccellente sia dal punto di vista diagnostico che clinico. La rivista internazionale Journal of Alzheimer's Disease ha "promosso", collocandolo in prima pagina il Centro per i Disturbi Cognitivi e le Demenze (CDCD) dell'Azienda Ulss 2, diretto dal dr. Maurizio Gallucci, in relazione al caso di una donna colpita da Alzheimer.

"Il caso è riferito a una signora di 61 anni - spiega Gallucci - che si è rivolta al Centro lamentando l'insorgenza di difficoltà di memoria e di attenzione, oltre alla progressiva incapacità di utilizzare gli strumenti informatici previsti dalla sua professione". L'età non anziana e la rapida progressione delle difficoltà cognitive con ricadute negative importanti sul lavoro e sulla qualità della vita della paziente, hanno indotto Gallucci e la sua équipe a studiare il caso da ogni punto di vista possibile, non lasciando nulla di intentato.

"Il caso si è presentato subito complesso - illustra Gallucci - mostrando aspetti di una malattia di Alzheimer a esordio precoce e atipico, con caratteristiche che richiamavano anche una demenza frontotemporale; anche le analisi genetiche non sono riuscite a distinguere tra le due malattie. L'ottimo lavoro di sinergia con Medicina nucleare ha consentito di dimostrare una cospicua deposizione di proteina amiloide nella corteccia cerebrale, accreditando maggiormente la diagnosi di una malattia di Alzheimer a esordio precoce e atipico. Ciò ha consentito di individuare la terapia più appropriata utilizzando i farmaci per l'Alzheimer che rallentano la progressione della malattia".

La demenza si presenta in diverse forme cliniche e spesso l'esordio è subdolo, mostrando sintomi sfumati

La rivista internazionale Journal of Alzheimer's Disease ha giudicato di eccellenza le modalità cliniche e diagnostiche con le quali è stato affrontato il caso: non solo ha pubblicato un articolo (https://content.iospress.com/articles/journal-of-alzheimers-disease/jad180715) ma lo ha voluto richiamare nella homepage della rivista (https://www.j-alz.com).

Il CDCD di Treviso ha erogato nel 2018 oltre 5000 prestazioni: "I pazienti non sono solo anziani – spiega Gallucci - ma sempre più sono cinquanta-sessantenni che accusano l'insorgenza della demenza. Le forme a insorgenza precoce hanno spesso una predisposizione genetica alla malattia, la cui insorgenza è anticipata da stili di vita non salutari iniziati già in giovane età come l'uso di fumo, alcool, droghe e da concomitanti altri eventi come i traumi cranici.

I criteri e gli strumenti diagnostici si sono molto affinati negli ultimi anni, aumentando la sensibilità nel riconoscimento precoce di queste forme giovanili che prima erano magari interpretate tardivamente come malattia psichiatrica o depressione. La demenza si presenta in diverse forme cliniche e spesso l'esordio è subdolo, mostrando sintomi sfumati. Con il progredire della malattia ai deficit cognitivi che riguardano memoria, orientamento nel tempo e nello spazio, attenzione, funzioni esecutive, etc, si associa la perdita progressiva dell'autonomia nelle attività della vita quotidiana, con conseguenze sia nella sfera personale sia in quella delle relazioni sociali e del lavoro. Compaiono inoltre i disturbi del comportamento quali deliri, allucinazioni, irritabilità e aggressività che mettono a dura prova i familiari e che comportano un pesante carico di assistenza. Pur non esistendo a tutt'oggi una terapia risolutiva per la demenza – prosegue - una diagnosi precoce ed accurata consente di mantenere più a lungo l'autonomia del paziente. L'approccio promosso dal CDCD di Treviso è quello di aggredire la malattia da diversi fronti contemporaneamente: con la prevenzione attraverso l'attività fisica, la lettura, la dieta mediterranea e le socializzazione; con la diagnosi sempre più precoce; con la terapia farmacologica e stimolazione cognitiva; con il supporto psicologico al familiare a rischio di depressione grave; con la collaborazione con le Associazioni dei familiari, i Centri di Sollievo, le Case di riposo e il Centro Provinciale per il Volontariato. Il CDCD di Treviso svolge attività di prevenzione, diagnosi, cura e presa in carico nei riguardi di chi perde la memoria. Il Centro è dotato di un laboratorio di stimolazione cognitiva, ha costituito un Registro per le demenze e gestisce gruppi di cammino e lettura (Camminando e leggendo … ricordo) rivolti alla prevenzione secondaria per chi presenta un iniziale decadimento cognitivo.

Diagnosi e trattamento delle cefalee in età evolutiva

Seconda parte

Parte 2: Emicrania: terapia sintomatica

Tra le cefalee primarie 'emicrania costituisce un disturbo ad elevata prevalenza in età evolutiva con un trend crescente dall'età prescolare (3%) all'età scolare (4-11%) ed un ulteriore netto incremento dall'età pubero-adolescenziale (8-23%); con la fase puberale, inoltre, assume una maggiore prevalenza nel sesso femminile.

L'attacco emicranico, per l'intensità e la ricorrenza degli episodi, determina una riduzione della funzionalità sia nell'ambito familiare che scolastico, causando mediamente oltre una settimana di assenze scolastiche all'anno. Il notevole impatto delle crisi cefalalgiche può, inoltre, indurre delle sequele sul piano psicologico e sociale.

Gli obiettivi di ogni trattamento sono: a) la riduzione della frequenza, intensità, durata degli attacchi e della conseguente disabilità, b) il miglioramento della qualità di vita, c) l'evitamento di un'escalation nell'utilizzo dei farmaci, d) la riduzione dello stress correlato alla cefalea ricorrente.

I principi generali della terapia sintomatica sono: 1) trattare l'attacco rapidamente per abolire il dolore e i sintomi associati, 2) restituire una buona funzionalità al paziente, 3) ottimizzare la capacità del paziente di gestire il proprio attacco, 4) minimizzare gli effetti collaterali, 5) evitare recidive.

Le conoscenze sulla fisiopatologia dell'emicrania si sono accresciute negli ultimi anni, con una sempre maggiore evidenza del ruolo dell'ipereccitabilità corticale e dell'attivazione del sistema trigemino-vascolare, concorrendo all'introduzione nella terapia sintomatica dell'emicrania in età evolutiva anche di nuove molecole quali i triptani.

Nell'approccio terapeutico, specie del giovane paziente, vanno tenute presenti le complesse componenti del disturbo emicranico, sia sul versante neurobiologico, sia su quello psico-affettivo, considerando anche il non trascurabile peso della comorbilità, fattori tutti che influenzano la scelta ed i risultati dei diversi trattamenti.

La terapia dell'emicrania in età evolutiva si deve basare, quindi, su un approccio bio-comportamentale integrato che ricorre all'uso di farmaci per la terapia sintomatica e profilattica, unitamente a provvedimenti di tipo generale, quali la regolarizzazione dei ritmi del sonno e dell' alimentazione, nonchè l'identificazione e l'eliminazione di eventuali fattori scatenanti.

Nel bilancio terapeutico va tenuto conto da una parte della valutazione del grado di disabilità, dall'altra di un'idonea strategia terapeutica "ritagliata" sul singolo caso e basata su approcci sia di tipo farmacologico che non farmacologico (biofeedback, stress management copy, rilassamento ecc). Inoltre dovranno essere considerati, oltre al miglioramento clinico, anche nuovi parametri di efficacia dei diversi trattamenti, quali la qualità della vita, le assenze scolastiche e la soddisfazione dei bambini e dei genitori.

Va infine, tenuto presente che nell'ambito della terapia sintomatica farmacologica i pazienti placebo-responders si riscontrano, con percentuali rispettivamente del 6-44% nell'adulto e ben superiori nei giovani pazienti (20-60%).

Tabella 1. Terapia sintomatica per l'emicrania in età evolutiva: analgesici e FANS.

Farmaco	Età (anni)	Posologia
Paracetamolo*	Non lattanti	15 mg / kg
Ibuprofene*	> 6 mesi	7.5 - 10 mg / kg
Ketoprofene	> 6 aa	1 - 2 mg / kg
Diclofenac	> 6 aa	0.5 - 1 mg / kg
Piroxicam	> 6 aa	10 - 20 mg
Naprossene Sodico	> 10 aa	250 mg
Ac. Acetilsalicilico	> 10 aa	10 - 15 mg / kg
Indometacina	> 10 aa	25 - 50 mg
Nimesulide*	> 12 aa	1 - 2 mg / kg

Nella strategia dell'attacco emicranico in età evolutiva si deve tenere conto di 2 classi di farmaci, da una parte gli anti-infiammatori non steroidei (FANS) e il paracetamolo e dall'altra i triptani.

a) FANS e Analgesici

Per quanto riguarda i farmaci anti-infiammatori non steroidei (FANS), merita attenzione soprattutto l'ibuprofene alla posologia di 10 mg/kg e tra gli analgesici il paracetamolo (15 mg/kg), quest' ultimo risultato dotato di buona tollerabilità, anche se talora risulta meno efficace dall' eta' pubero-adolescenziale (vedi TABELLA 1).

Tuttavia, potendosi riscontrare nel 20-30% dei giovani emicranici una scarsa efficacia delle 2 precedenti classi di farmaci sintomatici, innovativo è l'uso dei triptani nella terapia dell'attacco emicranico in età evolutiva, pure essendo in Italia tale classe di farmaci prescrivibile nella formulazione orale dall' età di 18 anni.

Tabella 2. Terapia sintomatica per l'emicrania in età evolutiva: i triptani.

A tale riguardo sono interessanti i risultati sull'utilizzo del sumatriptan nella formulazione spray nasale, che in numerosi studi controllati ha dimostrato una superiorità verso il placebo, con posologie variabili dai 10 mg (dall' età di 12 anni) ai 20 mg (dall' età di 18 anni) in corso di attacco emicranico. Altri triptani utilizzati in giovani emicranici (12-17 anni) sono lo zolmitriptan per os (2.5 mg per os) o spray nasale (5 mg). Il rizatriptan per os si è dimostrato efficace alla posologia di 5-10 mg, con buona tollerabilita' complessiva in soggetti dai 6 ai 17 anni.

Inoltre è stata verificata la buona tollerabilità, in soggetti dai 12 ai 17 anni, anche di altri triptani: eletriptan (40 mg) e almotriptan (12.5mg), quest'ultimo con efficacia superiore al placebo. (vedi TABELLA 2)

Prof. Pier Antonio Battistella - Specialista in Neuropsichiatria Infantile e Neurologia
Affidea – Poliambulatorio Morgagni
Via Cavazzana 39, Padova - Tel. 049 8787479
e-mail: info.morgagni@affidea.it
www.affidea.it

Luce Pulsata: un metodo innovativo per la cura dell'occhio secco

Se il disturbo non viene curato il fastidio diventa permanente causando una iperlacrimazione paradossa e alterazioni più importanti della superficie oculare con riduzione della capacità visiva

La sindrome da disfunzione del film lacrimale, o sindrome dell'occhio secco, è una patologia comune che colpisce fino al 25% della popolazione, e in particolare le donne dopo i 45 anni di età, e sta diventando sempre più frequente e fastidiosa per tutta una serie di fattori che ormai fanno parte della nostra vita quotidiana: lavoro al videoterminale, inquinamento atmosferico, luce artificiale, guida automobilistica, uso di lenti a contatto. È dovuta ad una eccessiva evaporazione o ridotta produzione del film lacrimale. Il film lacrimale è una secrezione liquida che riveste la superficie dell'occhio ed è composto da 3 strati: lo strato mucoso che ha il compito di rendere impermeabile la superficie anteriore della cornea, lo strato acquoso che ha la funzione di favorire lo scorrimento delle palpebre e difendere la superficie corneale dal contatto con microrganismi (grazie alle sostanze in esso contenute). Infine lo strato lipidico, prodotto dalle ghiandole del Meibomio, che ha la funzione di impedire l'evaporazione dei due strati precedenti. La forma evaporativa di occhio secco è la più frequente ed è principalmente dovuta all'assenza o insufficienza dello strato lipidico. Per supplire a questa comune deficienza, siamo costretti ad usare lacrime artificiali specifiche per questo tipo di disturbo, anche molte volte al giorno. Nonostante le lacrime artificiali sintomi come fastidio, bruciore, arrossamento, alterazione della vista, sensazione di corpo estraneo, fotofobia e dolore persistono. Se il disturbo non viene curato il fastidio diventa permanente causando una iperlacrimazione paradossa e alterazioni più importanti della superficie oculare con riduzione della capacità visiva. La luce pulsata è un trattamento innovativo che stimola la funzione delle ghiandole di Meibomio. E' usata già da molti anni in dermatologia per diverse patologie quali l'epilazione e lo sbiancamento delle macchie cutanee. Sequenze di impulsi luminosi perfettamente calibrati ed omogenei, con un intervallo ed un'energia idonea a stimolare le ghiandole di Meibomio ripristinano il loro normale funzionamento. Il trattamento consta di tre sedute di pochi minuti nell'arco di circa un mese e mezzo, senza alcun fastidio o effetto collaterale, poiché il trattamento coinvolge esclusivamente le palpebre, dove risiedono le ghiandole di Meibomio, senza minimamente coinvolgere il bulbo oculare. Il paziente può riprendere le sue normali attività subito dopo la terapia e gli effetti possono essere valutati anche dopo la prima o seconda seduta. Nei mesi successivi, se necessario, può essere fatta una seduta di richiamo per consolidare l'effetto terapeutico. Sono stati condotti studi in Francia, Nuova Zelanda e in Cina, che hanno mostrato un miglioramento dei sintomi nel 90% dei pazienti sin dalle prime due sedute. Il miglioramento delle condizioni cliniche della superficie oculare è stato valutato mediante specifiche strumentazioni oculistiche.

Per la prima volta dunque dopo molti anni in cui l'unica soluzione era la continua istillazione di lacrime artificiali, la tecnologia ci viene incontro con una procedura veloce semplice ed a costi contenuti!

Dott. Massimo Camellin
Oftalmologo
Via Dunant, 10 - Rovigo
tel. 0425 411357
mail: segreteria@sekal.it
web: www.lasek.it

ENAIP
veneto

Dal 1951 protagonisti
della crescita.

CORSI ADULTI

NON FERMARE LA TUA SETE DI SAPERE,
AGGIORNATI O IMPARA UN LAVORO NUOVO!

SEI DISOCCUPATO?

INFORMATI SULLE NUOVE OPPORTUNITÀ DI FORMAZIONE CHE LA REGIONE VENETO TI OFFRE TRAMITE **L' ASSEGNO PER IL LAVORO**: CONTATTA LA SEDE ENAIP VENETO A TE PIÙ VICINA O VAI SU:

WWW.ENAIP.VENETO.IT

SCOPRI L'INIZIATIVA!

DGR N.1095 DEL 13 LUGLIO 2017 E DDR N.713 DEL 08/11/2017

MANUTENZIONE DEL VERDE - *ABILITAZIONE R.V.*	*180 ORE - MARZO*
TREE CLIMBING - *CORSO BASE*	*32 ORE - MARZO*
LABORATORIO DI PIZZA: TECNICHE BASE DI LAVORAZIONE	*40 ORE - MAGGIO*

PADOVA: VIA A. DA FORLÌ, 64/A
TEL: 049/86.415.55 - EMAIL: PADOVA@ENAIP.VENETO.IT

ENAIP
veneto

www.enaip.veneto.it

#enaipveneto #gentedienaipveneto

REGIONE DEL VENETO

Organismo di Formazione accreditato dalla Regione del Veneto

Realizzato a cura della Direzione Comunicazione e Promozione ENAIP Veneto I.S.

new
DAM italia

Via A. Gramsci, 40 · 35010 CADONEGHE (Pd) · Tel. 049 776 584

MOTO OFFICINA · CENTRO REVISIONI
ABBIGLIAMENTO MOTO · CASCHI · ACCESSORI

PIAGGIO
aprilia
KYMCO
PEUGEOT

turismo & sapori

Salento nascosto, buen retiro da Oscar

Stagione che vai, Salento che trovi… Magari con qualche presenza inattesa. Bello questo ultimo lembo di Puglia anche quando l'inverno si stempera sui toni e i colori della primavera. Quando i primi fiori di mandorlo - poco dopo la festa di San Biagio - risvegliano la campagna. E più si va all'interno, lontano dai centri celebrati dal turismo, più si ritrova l'anima ancestrale di questa terra estrema: il "tacco" d'Italia. Una terra che ha mantenuto vive le proprie tradizioni con una sacralità spontanea, che parte dal profondo. Riti e ritmi d'altri tempi. Che appartengono alle genti di questo territorio per eredità genetica. Il turismo sta scoprendo solo adesso il Salento minore e i suoi valori identitari. Prima – e questa è la vera sorpresa - ne erano stati rapiti anche alcuni importanti personaggi del mondo dello spettacolo, dell'arte e della cultura. Stranieri soprattutto, stregati dall'autenticità ruvida e selvaggia, eppure armoniosa, di questo angolo della provincia leccese. Helen Mirren e Taylor Hackford ad esempio: i due premi Oscar - coppia collaudatissima, insieme dal 1986 - vivono a Tiggiano dove hanno ristrutturato una masseria cinquecentesca e dove lei si diverte a fare la contadina.

di Renato Malaman

continua alla pag. seguente

R.E.B. Energy

DEPURAZIONE ACQUE REFLUE CIVILI
ACQUE DI PRIMA PIOGGIA
RECUPERO E RIUTILIZZO ACQUA
ACQUE PRIMARIE E POTABILIZZAZIONE

Le **acque pluviali** che dilavano le superfici asfaltate quali parcheggi o aree di manovra rappresentano una fonte importante di inquinamento dei corpi idrici ricettori. Nell'attraversare l'atmosfera le gocce di pioggia assorbono le sostanze inquinanti ivi presenti e una volta raggiunto il terreno le gocce acquisiscono ulteriori contaminazioni a contatto con strade, rifiuti, vegetazione e superfici pavimentate. Oggi, in tutti i paesi, sono state introdotte normative specifiche atte ad accumulare o trattare le acque di prima pioggia che possono provocare inquinamento elevato nei corpi ricettori. Il problema delle acque di prima pioggia è stato studiato da **IDRODEPURAZIONE** che ha messo a punto diverse tipologie di impianti per piccole, medie e grandi superfici.

IL RIUTILIZZO DELLE ACQUE GRIGIE

Il sistema di recupero e riutilizzo acque grigie IDROCELL può ridurre il consumo di acqua potabile ...

Adatto per superfici scolanti fino a 150 mq.

È un sistema di raccolta acqua piovana destinata ad uso domestico per scarico WC, lavaggio pavimenti, lavaggio macchine, alimentazione lavatrice e irrigazione giardino. L'acqua piovana raccolta del tetto fluisce all'interno della grondaia e viene inviata alla vasca di accumulo, previa adeguata filtrazione tramite il filtro a cartuccia integrato nella vasca stessa; successivamente verrà convogliata alle utenze mediante una speciale unità di aspirazione.

Durante i periodi di maggiore siccità o nel caso in cui l'acqua all'interno del serbatoio venisse meno, un apposito sistema permetterà il reintegro automatico con acqua potabile proveniente dall'acquedotto.
Al fine di garantire un'alta qualità dell'acqua è possibile installare, dopo la vasca di accumulo, un sistema di filtrazione e debatterizzazione UV.

IL RECUPERO DELL'ACQUA PIOVANA PERMETTE DI RISPARMIARE FINO AL 30% DELL'ACQUA POTABILE CONSUMATA!

+39 348 6187816 • +39 392 3180751 • onofrimassimiliano@gmail.com

MARKET CASA VIA ROMA, 171
VIGODARZERE 35010 PADOVA

APERTO ANCHE
IL LUNEDI' MATTINA

FERRAMENTA
market casa

www.ferramentamarketcasa.com
facebook:
@ferramentamarketcasa

EMERGENZA SICUREZZA

Se hai una porta blindata con chiave a doppia mappa, OGGI NON SEI PIU' AL SICURO!
E' infatti possibile aprire la serratura con grande facilità.

Puoi proteggere la tua casa, i tuoi beni e i tuoi cari semplicemente CAMBIANDO LA SERRATURA e installando un cilindro di sicurezza con DEFENDER.

CHIAMACI!
EFFETTUIAMO SOPRALLUOGHI A DOMICILIO E PREVENTIVI SENZA IMPEGNO.
049 8871001

CONCESSIONARIO ESCLUSIVO

shindaiwa

WEIBANG®
GARDEN MACHINES

VENDITA E ASSISTENZA

*Esclusi prodotti in offerta

Fai una foto a questa pagina, e presentala in negozio! Riceverai uno SCONTO DEL 10 % SUI PRODOTTI Shindaiwa*.

Salento nascosto, buen retiro da Oscar

Appartato, bello in tutte le stagioni e ricco di fiere popolari dall'anima ancestrale: questo estremo lembo di Puglia è stato scelto come dimora da molti personaggi famosi. Rapiti dai suoi borghi, dalle sue tradizioni e dai suoi ritmi sospesi nel tempo

di Renato Malaman

segue dalla pag. precedente

In centro a Tricase, nella suggestiva piazza Pisanelli, la coppia è socia – con Francesco Winspeare, barone e storico produttore di vino con le Cantine di Castel di Salve - di Farmacia Balboa, oggi wine e cocktail bar dallo spirito anticonformista. A Tiggiano risiede anche Fabio Calenda (il padre del ministro Carlo) che scelse questa terra con l'ex moglie Cristina Comencini. Sembra una favola quella di Nick Gray e Maggie Armstrong, artisti e ambientalisti convinti. Hanno ereditato da Patiente Gray e Norman Mommens la bella Masseria Spigolizzi, che oggi è un atelier artistico fuori dagli schemi e crocevia di battaglie per proteggere il delicato ecosistema della zona. A Diso ha trascorso gli ultimi anni della sua vita il regista Giuseppe Bertolucci e tuttora, nella frazione di Marittima, vi risiede Serena Dandini. A Depressa di Salve ha trovato tranquillità - fra una missione internazionale e l'altra - il diplomatico italo-svedese Staffan de Mistura, impegnato con agenzie Onu in tanti scenari di guerra. Nella frazione hanno sede le citate Cantine Castel di Salve dove l'enologo, peraltro, è il padovano Andrea Boaretti, che sui Colli Euganei firma i vini del conte Giordano Emo Capodilista, a sua volta assiduo frequentatore di Tricase Porto per motivi "familiari".

Ma ci sono anche personaggi meno famosi che testimoniano come questa terra abbia un potenziale turistico inespresso. Fabiana Renzo con il suo agriturismo e fattoria didattica "le Muse", ai confini tra Salve e Morciano, ha ridato vita con tante attività – fra cui una ristorazione che guarda alle origini – un antico palmento. Vincenzo Cazzato, il "professore", ordinario di storia della

NELLE FOTO DI COPERTINA: UNA SERIE DI BELLISSIME LUMINARIE CHE "ACCENDONO" UNA DELLE TANTE FESTE DEL SALENTO. SOTTO: HELEN MIRREN E TAYLOR HACKFORD ORMAI ALLA LORO MASSERIA DI MATINE DI TRICASE; NICK GRAY E MEGGIE ARMSTRONG NELLA LORO CASA-ATELIER D'ARTE DI SPIGOLIZZI. IN QUESTA PAGINA: LA PIAZZA BAROCCA DI TRICASE, LA CAPPELLA DI CASTEL DI SALVE, CANDELE VOTIVE ACCESE PER LA FESTA DELLA CANDELORA, IL LABORATORIO PER LA COSTRUZIONE DELLE LUMINARIE DEI FRATELLI PARISI, ADOLFO CAZZATO MENTRE TESSE UN FISCOLO, UNA VEDUTA DELLA MASSERIA-MUSEO DI SANTA LASI, L'AGRITURISMO DIDATTICO LE MUSE E LA CAROTA DAUCUS SATIVA, VANTO DEL SALENTO

architetture e proprietario della Masseria di Santa Lasi e della relativa Festa in Agro di Salve, dopo tanti anni di sacrifici e con smisurata passione ha allestito una sorta di museo della civiltà contadina e delle architetture della zona.

Espressione forte dell'anima di questa terra sono le fiere. Fiere popolari, come quelle dedicate a Sant'Ippazio, alla Candelora e a San Biagio. Sono le fiere che da secoli mantengono vivo un senso compiuto di appartenenza. Queste feste secondo un antico adagio leccese sono considerate dalle genti del posto una continuità con l'Epifania, prima di tornare al lavoro dei campi. Le fiere un tempo erano considerate una sorta di capodanno contadino. Oltre a costituire un mercato per il commercio del bestiame e delle attrezzature agricole, avevano come filo conduttore la vendita di prodotti della terra, soprattutto la "daucus sativa giallo-viola" di Tiggiano, una sorta di grande e gustosa carota che matura tra gennaio e febbraio. Questa "pestanaca" (dal greco "πίστη", pistis, che vuol dire fede) è un elemento molto legato alle festività religiose del luogo, come atto di fede e come souvenir ante litteram.

Helen Mirren e Taylor Hackford hanno aperto un wine bar
Nick Gray e Maggie Armstrong hanno trasformato un'antica masseria in un originale atelier d'arte
Francesco Winspear produce grandi vini ridando vita a una storica cantina a Salve

Le fiere sono l'occasione per vedere da vicino oggetti di artigianato tradizionale in via di estinzione. Come la produzione di fiscoli in fibra naturale (di cocco soprattutto) realizzati ancora oggi a mano da Adolfo Cazzato nella sua bottega di Specchia, bottega con alle spalle tre generazioni. I fiscoli sono i filtri utilizzati nei frantoi per estrarre l'olio dalle olive. Altro vanto di questa zona sono le luminarie, quelle straordinarie architetture di luci che abbelliscono i paesi durante le feste popolari e le sagre, regalando atmosfere oniriche, quasi felliniane. A Taurisano Torquato Parisi e il fratello Rocco ne producono persino per le città americane. Luminarie che sono opere d'arte.

Questo angolo di Salento, così ricco di cittadine preziose (meritano una visita oltre a Salve e a Tricase, anche Galatina, Specchia, Nardò, Ugento, senza contare la stessa Lecce "capitale" del barocco) è la sintesi di tante civiltà, a partire da quella "madre" dei Messapi. Terra ospitale, come dimostra la sopravvivenza di comunità grecofone antiche, e terra dal mare che rapisce e conquista con le sue coste mozzafiato e le sue torri di guardia normanne e aragonesi, costruite a difesa degli attacchi saraceni. Terra dove il turismo si sta affacciando in forme rispettose dell'ambiente e dei valori che hanno sempre contraddistinto le genti del posto. Turismo che diventa anche tentazione enogastronomica, perché il cibo qui è ancora valore identitario forte, espressione di qualità e accoglienza. Valore da assaporare senza fretta, per essere condiviso fino in fondo. Per assaporare l'anima del Salento più vero.

Gruppo Sabbadin Giacon
www.studiogiacon.org | via C. Salutati n. 6 Padova - 35124
Area Tecnica info@studiogiacon.com 049 859 7091
Area Servizi 049 859 7043 info@sggsrl.com
Area Sicurezza info@sggsrl.org 049 859 7169
Area Medica 049 859 7043 info@sggsrl.org

LE NOSTRE TERRE, LE NOSTRE UVE, I NOSTRI VINI

Punti vendita diretti delle nostre cantine

MERLARA
Lunedì/Sabato 8.30/12.30 · 14.30 /19.00 · Domenica CHIUSO

COLOGNOLA AI COLLI
Lunedì/Sabato 8.30/12.30 · 14.30/19.00 · Domenica 9.00/12.30

SAN BONIFACIO · LONIGO · BARBARANO VICENTINO
Lunedì/Sabato 8.30/12.30 · 14.30 /19.00 · Domenica CHIUSO

COLLIS VENETO WINE GROUP S.c.a.c. · tel. 045 6108222 · info@cantinaveneta.com · www.collisgroup.it

Food & Drink

GOURMANDIA, A TREVISO SFILANO LE STELLE DELLA CUCINA ITALIANA

Una tre giorni dedicata agli artigiani del gusto, che quest'anno cambia sede, spazio agli show cooking e ai dibattiti assieme ai big della gastronomia nazionale.

Da Alajmo ad Esposito, da Berton a Levéillé, passando per Dal Degan e Brutto: sono solo alcuni dei nomi della ristorazione italiana che prenderanno parte al ricco programma di Gourmandia 2019, la tre giorni dedicata agli artigiani del gusto e alle eccellenze enogastronomiche.

L'evento, giunto alla sua quarta edizione, si terrà dal 13 al 15 aprile negli spazi dell'Opendream - Ex Area Pagnossin, a pochi passi dall'aeroporto di Treviso.

Quello di Gourmandia è un calendario ricco di appuntamenti, tra show cooking e dibattiti con i volti noti dell'alta ristorazione italiana. Sul palco della manifestazione salirà infatti Max Alajmo, chef del ristorante tristellato Le Calandre, seguito da Andrea Berton, alla guida dell'omonimo locale. Sarà poi la volta di Gennaro Esposito, chef e giudice della trasmissione Cuochi d'Italia di Alessandro Borghese, e di Philippe Levéillé, del Miramonti l'altro, seguiti da Alessandro Del Degan de La Tana Gourmet e da Francesco Brutto di Undicesimo Vineria. Ogni chef condividerà con il pubblico presente il suo punto di vista sul panorama della ristorazione italiana, oltre che la sua esperienza nelle cucine dei locali più noti.

Ci sarà spazio anche per le prelibatezze di Luigi Biasetto, della pasticceria padovana che porta il suo nome. Ospite di Gourmandia sarà infine Tessa Gelisio, conduttrice di Cotto e Mangiato, oltre che produttrice vinicola.

Gourmandia è l'evento sul mondo del cibo artigiano ideato da Davide Paolini (fondatore del Gastronauta e giornalista enogastronomico de Il Sole 24 Ore e di Radio 24), giunto quest'anno alla sua quarta edizione.

Oltre al ricco calendario di incontri, dibattiti e show cooking, ci sarà spazio anche per una grande selezione di prodotti artigianali e nuove scoperte gastronomiche del Gastronauta. L'evento è realizzato con il patrocinio del Comune di Treviso.

Info: gourmandia.gastronauta.it

FRANCIACORTA SUMMER FESTIVAL

Per 4 mesi un ricco palinsesto di eventi. Il via domenica 19 maggio con una giornata dedicata al Franciacorta Rosé

Un evento diffuso sul territorio, con numerose iniziative tra food&wine, sport e natura, arte e cultura: questo il format del Franciacorta Summer Festival 2019, che animerà il territorio dal 19 maggio all'8 settembre. Per quattro mesi la Franciacorta accoglierà turisti e wine lovers con uno stimolante ventaglio di eventi e proposte, che li porterà a scoprire cantine e produttori agroalimentari, tesori d'arte e bellezze paesaggistiche: una piacevole occasione per trascorre una rilassante vacanza fra le sue colline e il lago d'Iseo.

Il Franciacorta Summer Festival prenderà il via domenica 19 maggio, con una giornata di festa in omaggio al Franciacorta Rosé. Sarà questa tipologia, sempre più apprezzata dal grande pubblico, a fare da filo conduttore a una serie di appuntamenti che saranno "rivestiti di rosa". Le cantine, oltre ad accogliere gli enoturisti per visite guidate e degustazioni di Franciacorta Rosé, organizzeranno piccoli eventi a tema, tutti giocati sul colore rosa. Il Rosé ispirerà anche i menu di ristoranti e agriturismi, enoteche e wine bar proporranno degustazioni e micro eventi e si potranno visitare i laboratori di formaggi, salumi e altri prodotti tipici. Per chi ama lo sport e la vita attiva sono in programma tour in bicicletta, a piedi, in Vespa e in quad. Per gli appassionati d'arte e storia saranno infine aperte quattro dimore storiche: al termine delle visite guidate verrà offerto ai partecipanti un calice di Franciacorta Rosé.

Per conoscere tutte le iniziative del Franciacorta Summer Festival si potrà consultare il sito www.franciacorta.net (online dai primi di aprile).

Messaggio pubbliredazionale

HOTEL TERME MILLEPINI, l'antidoto allo stress è servito!

Acque e fanghi termali: gli ingredienti naturali per prevenire e guarire il male del 21° secolo

Che acque e fanghi euganei facessero bene non è mai stato messo in discussione.

Dai tempi dei Romani, infatti, oltre 2000 anni fa, le risorse termali di Mons Aegrotorum, l'attuale Montegrotto Terme, dove sorge l'Hotel Terme Millepini 4*, **sono note per la loro elevata azione antinfiammatoria che le rende tutt'oggi uniche al mondo.**

Se nell'ultimo decennio sono state ufficialmente sancite a livello europeo le qualità curative e preventive sulle patologie osteoarticolari, come reumatismi, artrite, artrosi ed osteoporosi, effigiando i principi antinfiammatori del fango euganeo del 1° Brevetto Europeo riconosciuto ad un prodotto termale, le nuove ricerche su questo farmaco naturale riconosciuto dal Servizio Sanitario Nazionale hanno sorpreso ancora.

FANGHI E ACQUE TERMALI PER MIGLIORARE L'UMORE

I principi attivi del fango stimolano la produzione di cortisolo, un ormone del nostro organismo che nel breve-medio periodo **aiuta a combattere lo stress agendo come un analgesico naturale** che innalza la soglia del dolore percepito.

Alcuni studi scientifici pubblicati su riviste internazionali dal Centro Studi Termali Pietro d'Abano in collaborazione con università e centri di ricerca hanno dimostrato che nei pazienti che si sottopongono alle cure alle Terme Euganee si verifica un **aumento delle endorfine**, sostanze chimiche già prodotte naturalmente dal cervello e dotate di una potente attività analgesica ed euforizzante.

GENERATORE DI ENDORFINE, RELAX ED EUFORIA

Le endorfine, prodotte dall'organismo anche durante l'attività fisica, conferiscono **un senso di benessere** e consentono di tollerare maggiormente il dolore, aiutando a sopportare meglio lo stress. Le beta endorfine aumentano e rimangono alte nel tempo grazie alla fangoterapia e agli elementi terapeutici del fango termale euganeo, come documentato, e l'effetto viene amplificato dalla combinazione ottimale di acqua termale presente nelle piscine di strutture termali come l'Hotel Terme Millepini.

FARMACO NATURALE CONTRO LO STRESS

Gli effetti sul corpo dello stress sono oramai all'ordine del giorno per un gran numero di italiani.

Disturbi fisici come stanchezza, inappetenza, disturbi del sonno, mal di testa cronico, tensione cervicale, ma anche problematiche più complesse come alterazioni nel sistema immunitario e suscettibilità alle malattie infettive, sono così **combattute efficacemente da prodotti naturali come il fango termale e l'acqua salso-bromo-iodica del territorio euganeo.**

L'hotel Terme Millepini è dotato di uno stabilimento termale interno, di tre piscine coperte e scoperte e di una SPA con ogni comfort in cui mettere a sistema un vero e proprio programma di rigenerazione per mente e fisico.

Un motivo in più per provare i benefici di un prodotto a chilometro zero, trasformando la cura in una vacanza!

www.millepini.it

La salute a km zero!

40

Fangoterapia: rimedio completamente naturale, senza effetti collaterali e a due passi da casa!

Utile alla prevenzione e alla cura delle problematiche dolorose legate all'apparato muscoloscheletrico come artriti, artrosi, dolori articolari.

Ciclo di fangoterapia con:

visita medica; 12 applicazioni di fango termale;
12 bagni in acqua termale con ozono;
12 ingressi giornalieri alla SPA Termale;
relax nelle piscine termali e grotta di vapore Ninfea

a soli € 50 + eventuale costo del ticket

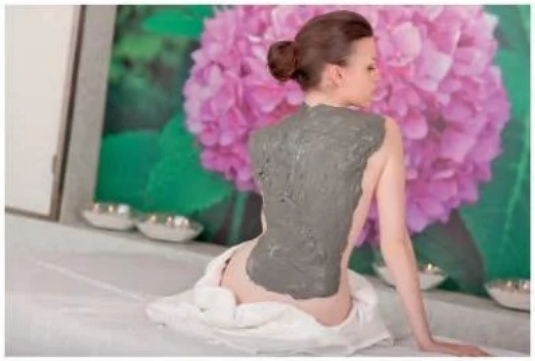

HOTEL TERME MILLEPINI
Via Cataio 42, 35036 Montegrotto T. (PD)

TEL. + 39 049 8911766
info@millepini.it

Lonato del Garda, fra arti e mestieri medievali

Domenica 31 marzo la suggestiva Cittadella medievale che circonda la Rocca di Lonato del Garda Brescia) farà un vero e proprio salto indietro nel tempo in occasione di Cittadella in Festa. Le vie dell'antico borgo si animeranno di artigiani in costume, cavalieri in arme e dame in corteo, che faranno rivivere in prima persona ai visitatori le atmosfere d'altri tempi, in una sorta di tuffo nel passato che porterà i visitatori anche a scoprire gli angoli più affascinanti e segreti del borgo medievale. Gli antichi mestieri rivivranno in botteghe, ricostruite fedelmente sul modello di quelle dei mercati di piazza dell'epoca a rappresentare un vero e proprio museo vivente, e il pubblico potrà così conoscere da vicino lavori, arti e sapienze di un tempo: l'armaiolo, lo speziale, il ceraio, la cardatrice di lana, il mercante di stoffe, il ciabattino e molti altri ancora. Passeggiando per il borgo ci si potrà perdere quindi tra i profumi delle erbe aromatiche e delle spezie, osservare gli artigiani alle prese con i loro lavori e i mercanti che espongono la loro mercanzia, e incontrare i nobili che conversano fra loro e si soffermano nelle botteghe. In alcune botteghe saranno organizzati anche laboratori rivolti ai più piccoli, che potranno realizzare piccoli oggetti e semplici giochi, così come si facevano nel Medio Evo. Cittadella in Festa sarà l'occasione per scoprire Lonato. Di antichissima storia, affacciata sul lago di Garda, per tutto il fine settimana l'incantevole cittadina svelerà ai visitatori i suoi tesori d'arte e storia. Fra l'altro, verranno proposte visite alla Torre Civica, alla Rocca e alla Casa del Podestà, fra le più affascinanti case museo italiane.

Un magico week-end tra storia, fantasia e natura. Antiquari, artigiani, vivaisti per una raffinata mostra

Il 13 e 14 aprile 2019, i castelli di Strassoldo di Sopra e di Sotto, nascosti nella verde pianura friulana, spalancheranno i battenti, ad orario continuato, per il suggestivo evento "In Primavera: Fiori, Acque e Castelli", un'occasione per entrare in due manieri normalmente non accessibili al pubblico. Partendo dai giardini, dove già fanno capolino tulipani, muscari e narcisi e fioriscono i bianchi ellebori, vengono potate le rose, rimondati gli alberi e piantumate le nuove essenze. Nei saloni si potranno ammirare le nuove creazioni di maestri artigiani, artisti ed antiquari d'eccellenza. Nel loro brolo, circondato da chiare acque di risorgiva, ci saranno importanti vivaisti con piante particolari e rare e collezioni ed oggettistica per casa ed il giardino. L'ambientazione bucolica

s'intreccerà con il fascino dei manieri e le abbondanti decorazioni, intensificando l'atmosfera magica del luogo.

Numerose le iniziative collaterali. Nel cortile del castello di Sopra un ottimo catering proporrà piatti di stagione e l'Azienda Agricola Barone Ritter de Záhony, presenterà il suo prosecco. Nel brolo l'Associazione Friulana Avicoltori allestirà una mostra di galline ornamentali e nella cappella di San Marco la maestra Emanuela Battigelli eseguirà dei miniconcerti d'arpa. Per finire, nel parco del Castello di Sopra, la prof. Cinzia Lodolo riunirà un gruppo di artisti per una mostra d'arte contemporanea e fuori, la guida Annamaria Fabbro, proporrà delle visite guidate gratuite ad orario ai esterni del borgo castrense e di Santa Maria in Vineis, offerte dalle proprietarie dei manieri.

Vicenza, un festival di danza e ricerca

Proseguono gli appuntamenti di Danza in Rete Festival | Vicenza – Schio, Il Festival dedicato all'espressione coreutica in tutte le sue forme, promosso dalla Fondazione Teatro Comunale Città di Vicenza e dalla Fondazione Teatro Civico di Schio, in programma fino al 20 aprile; particolarmente interessanti le performance di metà marzo, con una prima nazionale – Sarajevo. La strage dell'uomo tranquillo di e con Gennaro Lauro - in scena nel Salone del piano nobile di Palazzo Chiericati, a Vicenza, martedì 12 marzo alle 18.30 nell'ambito della sezione

Off del Festival, e Bermudas - una prima regionale dell'originale spettacolo premiato come migliore produzione italiana 2018 dalla testata Danza & Danza e nominato ai Premi Ubu 2018 come miglior spettacolo di danza - presentato dalla Compagnia MK, ideazione e coreografia di Michele di Stefano al Ridotto del Teatro Comunale di Vicenza, venerdì 15 marzo alle 20.45. Gli spettacoli si svolgono nell'ambito della sezione Danza al Ridotto del Teatro Comunale di Vicenza, sezione del Festival orientata alla ricerca, alle poetiche e alle nuove tendenze del contemporaneo, per mettere in luce coreografi e autori emergenti della scena nazionale, la performance Bermudas_Tequila Sunrise, in programma venerdì 15 marzo alle 20.45 uno spettacolo di Michele Di Stefano per la sua Compagnia MK. Il lavoro è ispirato dalle teorie del caos, dalla generazione di insiemi complessi a partire da condizioni elementari, dai sistemi evolutivi della fisica e della meteorologia. Il risultato finale tende alla costruzione di un luogo carico di tensione relazionale, un campo energetico molto intenso.

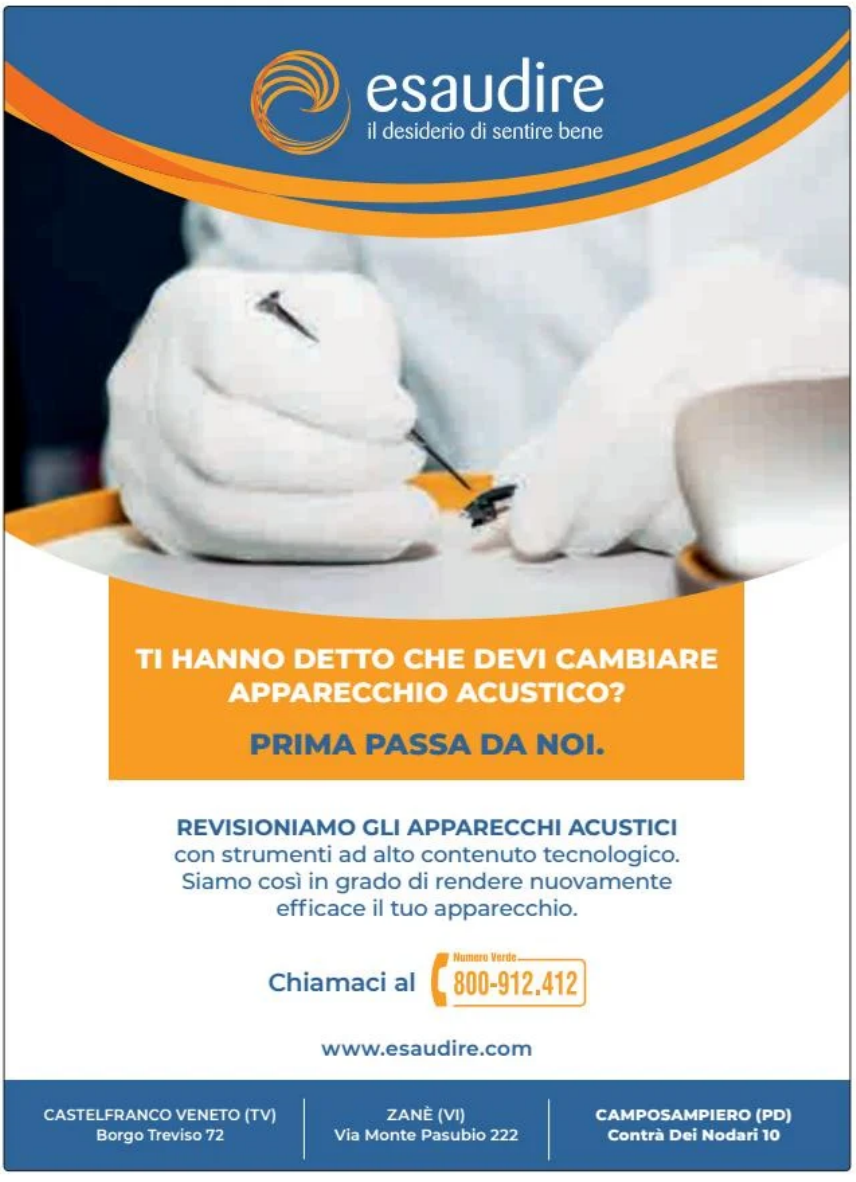

Ristorante
Alla Fornace

Locale tipico e caratteristico
della Riviera del Brenta

Specialità pesce:
tutte le ricette della tradizione Veneta

Ampia sala per banchetti

Auguri di
Buona Pasqua
da tutto lo Staff

Menù di Pasqua

Aperitivo della Casa con salatini

Antipasti
Schiette con Polentina e Baccalà

Antipasto Fornace
Gamberetti, Polipi con Sedano, Insalata di Mare,
Latticini di Seppia, Gamberoni,
Trancio di Aragosta

Primi
Linguine al Salmone Affumicato
Farfalle con Scampi e Funghi

Secondi
Grigliata Mista di Pesce
(Orata, Coda di Rospo, Scampo)
Frittura Mista con Polentina
Insalatine di stagione

Dolci
Tartufo Gelato con Liquore
Colomba Pasquale e Vino Moscato
Sgroppino
Caffè e Grappa della casa
Vino e Acqua Minerale compresi

€ 45,00
a Persona

Prenotate il vostro Pranzo o la vostra Cena
presso il Ristorante: info 041 932 127

APERTO TUTTI I GIORNI A PRANZO E A CENA

Statale 11 - Riviera del Brenta - Malcontenta (Ve) - Via Padana, 198 - luigifornace@libero.it - Trattoria alla Fornace

2C COPERTURE INDUSTRIALI

impresa2c.it

Bonifichiamo
il tuo amianto

Via S. Stefano 18 - **Santa Giustina in Colle** - PADOVA

348.5658568

Stagione teatrale per tutti i gusti

Partita ufficialmente il 1° marzo, proseguirà fino al 23 maggio con ospiti di rilievo e spettacoli in grado di soddisfare tutti i palati. Novità 2019: i biglietti acquistabili in Pro Loco e l'aperitivo con gli artisti

È partita ufficialmente il primo marzo con lo spettacolo di Paolo Cevoli la nuova rassegna teatrale adriese: 11 date tra prosa, cabaret, danza, classici e musica rock fino al 23 maggio. "Una stagione fresca, nata con l'intento di attirare un pubblico più giovane e per questo prevede spettacoli di prosa, danza classica e musica rock" commenta soddisfatto il sindaco Omar Barbierato.

I prossimi appuntamenti sono dal 28 marzo con il cabaret di Giusy Zenere, che porta in scena lo spettacolo "Venere come Zenere (rido Veneto)". Venerdì 5 aprile sarà la volta di un classico del teatro goldoniano con la "Serva Amorosa", adattato e curato nella regia da Roberto Puliero. Venerdì 12 aprile Carlo e Giorgio andranno in scena con" Temporary Show- lo spettacolo più breve del mondo". Venerdì 26 aprile a calcare il palcoscenico del teatro sarà la danza classica con il "Gran Galà della danza" della compagnia del balletto ucraino, del gruppo Kei Ballet Company. Sabato 11 maggio, data fuori dal pacchetto abbonamenti, Alessandro Bergonzoni sarà in scena con "Trascendi e sali", venerdì 17 maggio, l'appuntamento sarà con la musica rock dei Creedence Clearwater Revived. Sabato 18 maggio, Marco e Pippo, l'unico duo che è un trio, andranno in scena con "Assai in pace" e giovedì 23 maggio il gruppo dell'Elio porterà in scena Pirandello con "il piacere dell'onestà" e la regia di Angelo Lello.

In alto Carlo e Giorgio, sotto Giusy Zenere e Alessandro Bergonzoni

Novità assoluta di questa nuova rassegna teatrale, sarà la possibilità per i cittadini di poter comprare i biglietti rivolgendosi agli uffici della Pro Loco. Altra novità saranno gli aperitivi con gli artisti, momenti in cui i cittadini potranno trascorrere del tempo con l'attore o gli attori, prima dello spettacolo serale. Le date "dell' aperitivo con l'artista", saranno rese note in base alla disponibilità degli attori. Tutti gli appuntamenti saranno previsti con inizio alle ore 21 nella location del teatro comunale.

G.G.

Emozioni al Csa per "El canfin de vero"

Michela Zambonini del Csa consegna un omaggio floreale alla regista del film "El canfin de vero" Anita Gallimberti

Emozioni e commozione per gli ospiti del Centro servizi anziani di Adria che nell'auditorium "Sandro Pertini" hanno assistito alla proiezione del film "El canfin de vero" della regista adriese Anita Gallimberti, intervenuta su invito degli animatori insieme ad alcuni attori che hanno partecipato al cast del mediometraggio prodotto dalla Delta Production dell'associazione culturale "Batticuore" con il patrocinio e contributo della Regione Veneto, proiettato alla 75° edizione della Mostra Internazionale del Cinema di Venezia all'interno dello spazio espositivo della Regione. Regista e attori, dopo il saluto della dottoressa Michela Zambonini del Csa, sono intervenuti per raccontare brevemente la loro esperienza in nove mesi di lavorazione del docu-film che racconta la vita nel Delta del Po, tra usi e costumi, a cavallo tra gli anni '40 e '50. Per la regista, che tornava per la quarta volta alla Mostra del Cinema, ciò ha rappresentato un passaggio prestigioso nell'importante vetrina cinematografica internazionale, ma anche per la sua troupe e i suoi novantasei interpreti, tra attori e comparse, che sono stati impegnati nella realizzazione del ducu-film. Particolare la collaborazione del gruppo folcloristico "Bontemponi" di Bottrighe presente con i suoi componenti in molte scene. Al termine della proiezione Zambonini, complimentandosi per il film, che rimane un documento prezioso di vita vissuta nella nostra terra, ha offerto, a nome della direzione dell'istituto, un omaggio floreale alla regista prossima a concludere un nuovo film che sarà presentato in primavera.

Roberto Marangoni

Verso le Elezioni 2018

elezioni la Piazza

giveemotions *ricorda ai soggetti interessati la propria disponibilità ad ospitare per le prossime Elezioni messaggi politici elettorali e inserti pubblicitari allegati al giornale.*

(In ottemperanza alla legge 28 del 22 Febbraio 2000).

PER INFORMAZIONI: tel. 049 8704884 · info@givemotions.it

Quale destino? Che posto avremo nella storia?

Caminito
"Perchè la terra resta, come si sa, mentre gli uomini vanno via"

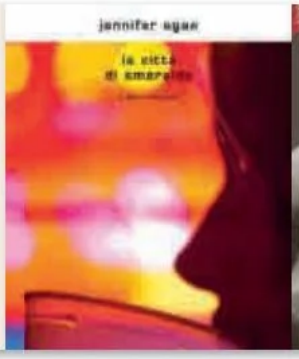

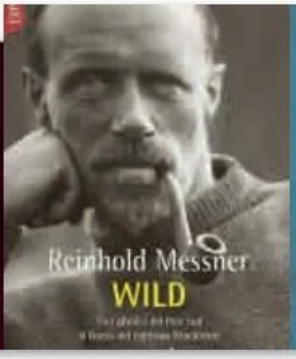

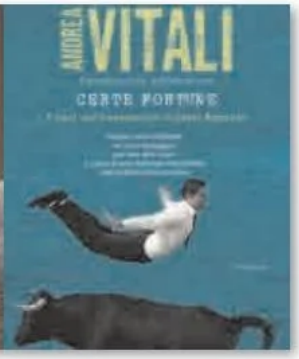

	Giulia Caminito	Jennifer Egan	Reinhold Messner	Andrea Vitali
Eroe/Eroina	Lupo, vigoroso e anarchico	Personaggi che perdono tutto	Il comandante Ernest Shackleton	Il maresciallo Ernesto Maccadò
Alter Ego	Nicola, il fratello minuto, fatto di mollica	Le possibilità da cogliere	Il capitano Frank Wild	Mario Piattola e il suo toro
Location	Serra dei Conti, un borgo marchigiano	Molte: Cina, Messico, Kenya, Napoli	I ghiacci del Polo Sud	Bellano
Co-protagonisti	Suor Clara, Abbadessa del convento	Il destino e le sue mille sfacettature	Gli uomini della spedizione	Tartina, il capo locale del partito
Intrigo	Nicola e Lupo, figli di Luigi Ceresa, fornaio arido, sono diversissimi tra loro. Entrambi, pur vivendo in un borgo, incrociano la storia d'Italia agli inizi del '900: la Settimana Rossa, la Grande Guerra e lo scontro tra socialismo e anarchia. Tutto questo li cambierà	Il libro raccoglie undici racconti scritti dall'autrice in tempi diversi della sua vita, alcuni prima del grande successo de Il tempo è un bastardo, altri più recenti. In tutti si respira quel tema, molto americano, della perdita come un'occasione di cambiamento	Nel gennaio 1914 il capitano Frank Wild si imbarcò come secondo sulla nave Endurance, insieme al comandante Ernest Shackleton e ventisei uomini di equipaggio per un «viaggio alla fine della Terra», ovvero verso il Polo Sud	5 luglio 1928. Il sensale di bestiame Gustavo Morcamazza sta arrivando, di buon ora, a Bellano, a casa dei coniugi Piattola, Mario e Marinata. Morcamazza arriva conducendo un autocarro che trasporta un grosso toro
Finale	I destini dei due fratelli opposti e inseparabili si incrocerà nel convento del Borgo dove vive ed esercita il suo potere, oltre le grate, una Abbadessa, una mistica potente, dalla fede vivida e dalla storia dolorosa. La sua generosità salverà la gente del borgo che, poi, si batterà per il Convento	Le sue storie sono sempre fiction che però trovano ispirazione anche in fatti di cronaca realmente accaduti. Descrivono spesso incontro e scontro di prospettive differenti, proprio come accadeva in Il tempo è un bastardo	L'Endurance restò stritolata dai ghiacci, e l'equipaggio si inoltrò a piedi verso nord nel pack per mesi, approdando su un'isola sconosciuta. Shackleton navigò con una scialuppa per 1600 chilometri raggiunse un villaggio e a organizzò i soccorsi	L'immenso animale scappa e si precipita in paese e diventa un grosso problema per il maresciallo Ernesto Maccadò. Non bastasse questo, si mette in mezzo anche anche Tartina che vuol dimostrare di far la differenza in paese
Cosa dire del libro	L'autrice, già vincitrice di numerosi premi letterari, si conferma scrittrice abile nell'incrociare fatti storici ben documentati a personaggi indimenticabili. Imperdibile!	In questi racconti il lettore potrà riconoscere molti temi dell'autrice, l'impressione è che nei racconti vi siano gli antecedenti di tutti i grandi romanzi della Egan	Un romanzo adatto a chi ama l'avventura e non solo, visto che la celebre spedizione dell' Endurance viene qui raccontata in modo inedito e avvincente	Un libro divertente e godibile che conferma l'abilità di Vitali nel costruire storie sempre diverse con personaggi sempre simili tenendo il passo della commedia
Leggere	*Giulia Caminito* **Un giorno verrà** Bonpiani, pp. 239 **€ 16.00**	*Jennifer Egan* **La città di smeraldo e altri racconti** Mondadori, pp. 216 **€ 18.00**	*Reinhold Messner,* **Wild** Corbaccio, pp. 256 **€ 20.00**	*Andrea Vitali* **Certe fortune** Garzanti, pp. 432 **€ 19.00**

A cura di **Germana Urbani**

laPiazza è distribuita con il Sistema Recapito Certo

Recapito Certo

Da oggi laPiazza utilizza per certificare l'avvenuta consegna presso le Famiglie il sistema Recapito Certo, un innovativo Servizio di Controllo e Certificazione a disposizione delle Aziende che utilizzano laPiazza per comunicare con i Clienti.

Come funziona:

1 Ogni copia del Giornale viene contrassegnata con un codice datamatrix univoco e progressivo

2 I recapitisti sono dotati di rilevatori per la lettura del codice; ad ogni consegna vengono tracciate l'attitudine, longitudine, data ed ora di consegna

3 Il Dato viene inviato via Satellite alla Centrale che controlla in tempo reale la Distribuzione e ne Garantisce l'affidabilità

per ulteriori informazioni contattaci: 049 8704884 · commerciale@givemotions.it

Proposte per una cucina biologica, integrale, vegetariana, in sintonia con la natura

Farro ai bruscandoli

Ingredienti: **200 g** *di farro - acqua - sale -* **2** *cipolle -* **2** *foglie di alloro - peperoncino -* **300 g** *di bruscandoli -* **2** *spicchi d'aglio -* **1** *pizzico di prezzemolo tritato - olio.*

Preparazione: cuocere* il farro con le foglie di alloro e la cipolla tritata. A fine cottura lasciare riposare almeno 10 minuti, condire con i bruscandoli precedentemente passati in padella con l'aglio e la cipolla. Amalgamare bene, unire il prezzemolo tritato e l'olio crudo.

* Si prende il farro e si mette a bagno in una terrina. Con la mano si rimuovono i chicchi in modo da far affiorare le impurità e poi si scola l'acqua. Si ripete l'operazione finchè l'acqua non risulti limpida e lo si lascia in ammollo per circa 6 ore con una quantità d'acqua pari a circa tre volte il volume dei chicchi. Si mette quindi in una pentola con la stessa quantità d'acqua usata per l'ammollo e si inizia la cottura con fiamma alta fino al momento dell'ebollizione. Quindi si abbassa la fiamma, si schiumano le eventuali impurità, si aggiunge il sale e si continua la cottura a fiamma bassa per il tempo necessario che è di circa 50. Questo tempo dovrebbe coincidere con il totale assorbimento dell'acqua. E' consigliabile, comunque, prima di aggiungere il condimento, lasciar riposare un pò di tempo, in modo da permettere l'assorbimento dell'acqua eccedente e il rigonfiarsi uniforme del cereale. Ricordarsi di tenere sempre coperta la pentola durante la cottura e non mescolare.

Spiedini di verdure al curry

Ingredienti: **2** *carote -* **½** *finocchio -* **4** *ravanelli -* **2** *coste di sedano - 10 cm. di radice di daikon o sedano rapa -* **4** *foglie di lattuga - olio e sale q. b. -* **1 1** *pizzico di curry -* **½** *limone -* **1** *punta di c di senape.*

Preparazione: pulire e tagliare a dadini di circa 1 cm. tutte le verdure, avendo cura di condire ogni tipo in una apposita ciotola. Prendere i bastoncini e infilare i vari tipi di verdura alternando i colori. Quindi servirli sulla foglia di lattuga.

Carciofi ripieni

Ingredienti: **800 g** *di fragole -* **4 C** *di jogurt -* **1 C** *di miele -* **1 C** *di vaniglia -* **200 g** *di mandorle tritate - il succo di un limone -* **100 g** *di biscotti sbriciolati -* **4** *foglie di menta.*

Preparazione: passare al frullatore le fragole, il miele, la vaniglia, il succo di limone e le mandorle tritate. Unire alla crema ottenuta lo jogurt, amalgamare dolcemente. Con i biscotti rivestire le coppette passate precedentemente con il miele. Riempire le coppette e decorare con le foglie di menta. Tenere in frigorifero.

Carmen Bellin

Educatore Alimentare dell'Associazione Culturale **La Biolca** di Padova: tiene corsi e conferenze su alimentazione e cucina, collabora al mensile **Biolcalenda**, ha pubblicato ***Metti una sera a cena*** libro di ricette e consigli utili per una cucina in armonia con i ritmi della natura.

LA BIOLCA · www.labiolca.it
info@labiolca.it · tel. 049 9101155

Note

La quantità degli ingredienti si riferisce a un menù tipo per 4 persone.

Abbreviazioni usate:
C = cucchiaio · c = cucchiaino
g = grammo · kg = chilogrammo
L = litro · dl = decilitro
olio (quando non è specificato altro) = olio extra vergine di oliva
q.b. = quanto basta.

Marzo

A marzo assisteremo al passaggio di Urano dall'Ariete al Toro, a cui avevamo assistito per qualche mese nell'anno precedente ma che quest'anno durerà di più

Ariete

Riflessione, recupero e maggiore relax: questo vi consentirà di mettere a punto gli obiettivi personali sperati

Toro

I vostri scatti d'ira, pure se rari, potrebbero essere molto distruttivi quindi controllatevi. Andrà meglio da fine mese

Gemelli

Lo stress mentale, i mille pensieri causeranno distrazioni, in qualche caso fonte di guai a catena! Segnatevi tutto

Cancro

Siete in condizione di avviare tutti quei cambiamenti che desideravate da tempo ma che non siete mai riusciti a concretizzare

Leone

Grande irritabilità e la sensazione che nulla vada come dovrebbe: marzo forse non sarà un mese top, fate attenzione

Vergine

La vostra decisione e la vostra forza di volontà saranno al massimo e potrete contarci sempre. Finalmente realizzerete un sogno

Bilancia

Emozioni positive, gioia di vivere e volontà di godervi la vita in tutte le forme che preferirete: una vera boccata d'ossigeno

Scorpione

Attenti alla vostra lingua tagliente: riflettete a lungo prima di parlare e seminare il disaccordo. Usate l'astuzia

Sagittario

Equivoci e ritardi, imprevisti e incomprensioni potrebbero mettere a soqquadro l'organizzazione del vostro quotidiano

Capricorno

Marzo dispiegherà i suoi favori completi per ogni ambito e metterà in risalto le vostre doti migliori: approfittatene!

Acquario

Avanzerete come un treno, sicuri di quello che volete e intenzionati a superare questi ostacoli in fondo passeggeri

Pesci

Vi aspetta un periodo soddisfacente, che vi offrirà sorprese, novità positive, e tanta vivacità: cambiamenti in vista!

ANTENORE ENERGIA
luce e gas a misura d'uomo

FORNITURE **GAS** E **LUCE** PER **CASA** E **IMPRESA**

-100 Smc Abbina gas e luce con Antenore: fornitore unico, vantaggio doppio.

-60 kWh **Antenore ti ripaga della fiducia con un omaggio immediato già nella prima bolletta:** 100 Smc di gas e 60 kWh di luce gratuiti **PARI A 35,00 € +IVA.**

BONUS LEONIS OMAGGIO AMICI DEL LEONE

Se sei soddisfatto dei servizi di Antenore Energia, perché non ci segnali un nuovo contatto? Farai contento un amico o un'amica e per te avrai subito in bolletta un accredito di **20 euro + iva.**

PUNTI ENERGIA ANTENORE

RUBANO (PD)
via della Provvidenza, 69
tel 049 630466
fax 049 635289

LIMENA (PD)
via del Santo, 54
tel 049 768792
fax 049 8843294

PADOVA (PD)
via del Vescovado, 10
tel 049 652535
fax 049 8360967

CAMPONOGARA (VE)
piazza Marconi, 7
tel 041 0986018
info@antenore.it

VENDITE E AFFITTI
DI IMMOBILI COMMERCIALI E RESIDENZIALI

PONTECASE SRL
IMMOBILIARE

VENDI E COMPRA CASA CON NOI, AVRAI UNO SCONTO DEL 15%
PER INFORMAZIONI CONTATTATECI
ALLO 0498935192

VUOI VENDERE O AFFITTARE LA TUA CASA?
CONTATTACI SUBITO AL NUMERO
049 89 35 288

LE PROPOSTE IN VENDITA di PONTECASE Srl

PADOVA - TORRE
Prezzo: € 100.800
Mq: 200 mq
Bagni: 3+

Proponiamo locale commerciale

molto ampio con scoperto,

attrezzato per ristorazione e pizzeria.

PADOVA - TORRE
Prezzo: € 240.000
Mq: 200 mq
Camere: 3+
Bagni: 3

In contesto di case singole proponiamo Bifam. intera con due ingressi per due nuclei familiari. Giardino di 400Mq. La casa è composta al piano primo di: ingressi, sogg., cucina vivibile con terrazzo, tre camere ed un bagno. Il piano terra si compone di: ingresso, sogg., cucina, bagno, camera matr., lavanderia, centrale termica e garage.

PADOVA - MORTISE
Prezzo: € 88.000
Mq: 95 mq
Camere: 2
Bagni: 1

In palazzina di dodici unità, su tranquillo contesto residenziale, appartamento al terzo ed ultimo piano con 2 lati di esposizione, composto da ingresso con soggiorno ampio e cucina abitabile, due camere di cui una matr, bagno con doccia, terrazzo, garage. Ampio e verde giardino condominiale piantumato.

PADOVA - TORRE
Prezzo: € 130.000
Mq: 110 mq
Camere: 2
Bagni: 2

App.to composto da ingr. al piano terra con 30 mq di soggiorno cucina abit. di 12 mq e bagno di 8 mq, collegato troviamo il garage spazioso e dotato di lavand. Collegato con scala interna raggiungiamo il reparto notte dotato di due stanze doppie disbrigo, ripos. e bagno ampio poggiolo. Risc. aut.

PADOVA - TORRE
Prezzo: € 150.000
Mq: 115 mq
Camere: 3
Bagni: 2

In contesto signorile e ben curato app.to di recente costruzione con cappotto da 12 cm appena eseguito. Risc. to assolutamente autonomo con termosifoni in ghisa e finestre in legno. L'immobile è composto da ingresso, soggiorno, cucina, 3 camere da letto, 2 bagni, 2 ampi poggioli e garage. Predisposizione clima ed allarme.

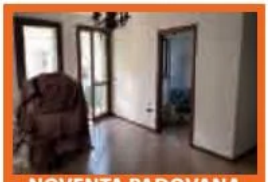

NOVENTA PADOVANA
Prezzo: € 143.000
Mq: 110 mq
Camere: 3
Bagni: 2

App.to al piano 1°, con ascensore di recente costruzione esposto a nord-est. L'immobile si trova al centro del quartiere, vicino ai servizi, ed è composto da: ingresso, soggiorno, cucina separata, ripostiglio, poggiolo, tre camere, due bagni (di cui uno finestrato e l'altro cieco) e garage ampio.

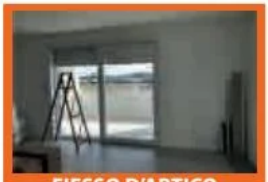

FIESSO D'ARTICO
Prezzo: € 185.000
Mq: 100 mq
Camere: 2
Bagni: 2

La costruzione si compone di 10 unità abitative con tagli dimensionali diversi, caratterizzati da spaziose e luminose zone giorno collegate ad ampi e vivibili terrazzi. Classe energetica A4, la più alta delle classificazioni, l'eliminazione del gas e il ricorso alle energie rinnovabili.

PIANIGA
Prezzo: € 260.000
Mq: 550 mq
Camere: 3+
Bagni: 3+

Villa suddivisibile in 5 appartamenti e 5 garages con parco di 4.000mq. La ristrutturazione è subordinata dal mantenimento architettonico dell'aspetto esterno ma non vincolante per la suddivisione interna.

PADOVA - MORTISE
Prezzo: € 65.000
Mq: 90 mq
Camere: 2
Bagni: 1

In palazzina recintata, su tranquillo contesto residenziale, si vende appartamento al terzo ed ultimo piano su 2 lati di esposizione, composto da ingresso, soggiorno ampio e cucina abitabile, due camere di cui una matrimoniale, bagno con doccia, terrazzo avvolgente e panoramico, garage. Ampio e verde giardino condominiale piantumato.

PADOVA - PONTE DI BRENTA
Prezzo: € 250.000
Mq: 160 mq
Camere: 3
Bagni: 2

Nuova casa singola in classe A, a 200m dalla piazza principale vicino alla chiesa. L'immobile sarà realizzato a partire da febbraio 2019 e verrà finito a dicembre 2019. La casa è composta da: ingresso con collegamento diretto al garage di ca 45 mq e di altezza 4 m, di fianco, giardino di 80 mq. Al piano superiore sogg. di ca 40 mq, cucina abitabile, tre camere a scalare, due Bagni finestrati e terrazza di ca 40 mq.

PIANIGA - MELLAREDO
Prezzo: € 275.000
Mq: 700 mq
Camere: 3+
Bagni: 3

In zona di forte passaggio veicolare e pedonale (accanto alle scuole pubbliche), si vende stabile, terracielo, con ampio parcheggio ed alta visibilità. L'immobile è suddiviso: piano terra, di ampio negozio vetrinato con uffici adiacenti, retrobottega con ampio deposito, con tre garages ed infine magazzino di 115mq. La parte superiore, al primo piano, dispone di un appartamento/ufficio di ampia metratura.

PADOVA - PONTE DI BRENTA
Prezzo: € 95.000
Mq: 90 mq
Camere: 2
Bagni: 2

L'app.to si trova a pochi passi del centro quartiere al piano rialzato fronte parco condominiale attrezzato. L'immobile è in zona tranquilla e offre ampio parcheggio, è stato ristrutt. Il pavimento ed è composto di: ingr., sogg., cucina separata, due bagni, due camere, ripost. e posto auto coperto.

PADOVA - MONTÀ
Prezzo: € 85.000
Mq: 55 mq
Camere: 1
Bagni: 1

A pochi minuti dal centro, in contesto residenziale circondato da ampio parco alberato, appartamento del 2000 in zona tranquilla, comodo a molti servizi ed alla tangenziale. L'immobile è arredato e gode di un ampio parcheggio frontale. Soggiorno con angolo cottura di 30mq circa e uscita su poggiolo, camera matrimoniale e bagno cieco. Al piano interrato, garage di 15 mq comunicante con ascensore.

PADOVA - MORTISE
Prezzo: € 83.000
Mq: 110 mq
Camere: 3
Bagni: 1

App.to al primo piano con tre camere e bagno finestrato. Cucina e sogg. separato. Ripostiglio possibile adibirlo a wc. Vicino alla centro commerciale "la corte". Caratterizzato da ampi spazi interni. Caldaia sostituita nel 2016, tetto, pluviali e colore esterno rifatti nel 2010.

PADOVA - MORTISE
Prezzo: € 190.000
Mq: 140 mq
Camere: 3
Bagni: 2

Porzione di bifam. al piano terra completamente ristrutt. con giardino di proprietà e garage comunicante. L'immobile è diviso per eventuale altro immobile indip. La zona è tranquilla comoda alle vie stradali. Ideale per chi cerca una soluzione indip. con giardino e necessita di non avere barriere architettoniche.

NOVENTA PADOVANA
Prezzo: € 200.000
Mq: 160 mq
Camere: 3+
Bagni: 3

Vendesi ampio appartamento collocato in via chiusa, in zona tranquilla, in ottime condizioni, con spazi molto generosi ed estesi, si compone con ingr., sogg., cucina abitabile, 3 bagni, ripostiglio, terrazzo, due camere al piano d'ingresso. Dispone di garage. L'immobile, esternamente, si presenta ben accurato e amministrato.

PADOVA - MORTISE
Prezzo: € 63.000
Mq: 55 mq
Bagni: 1

Negozio al centro quartiere nella via principale con visibilità di forte passaggio e con parcheggio frontale. L'immobile non ha spese di condominio, è stato ristrutturato a nuovo, con vetrina anti sfondamento e riscaldamento a pavimento. Ideale sia per chi cercasse una soluzione da investimento che per una attività di gestione di rivendita al minuto o come studio professionale.

PONTE DI BRENTA
Prezzo: € 85.000
Mq: 55 mq
Camere: 2
Bagni: 1

Nuovo appartamento in Piazza Barbato, trilocale in classe A, al secondo ed ultimo piano con ascensore in centro paese e terrazzo abitabile. L'immobile sarà completamente aggiornato con le ultime tecnologie edilizie. Ideale per investimento o chi cerca una soluzione funzionale ed pratica.

NOVENTA PADOVANA
Prezzo: € 250.000
Mq: 180 mq
Camere: 3
Bagni: 2

Recente villetta a schiera disposta su 3 livelli. Il piano seminter. si presta ad accogliere un ampia taverna con ripost., lavand. e ampio garage. Al piano terra c'è uno scoperto privato, il piano 1° invece è composto da ingr., soggi. e cucina separata, disimpegno, bagno con due terrazzi ampi. Il piano 2° è composto da 3 comode stanze a scalare, un altro bagno e un terrazzo per ogni lato di esposizione.

NOVENTA PADOVANA
Prezzo: € 134.900
Mq: 109 mq
Camere: 2
Bagni: 2

Ideale per una coppia giovane in un bel quartiere residenziale molto tranquillo, in via Padre Kolbe, vendiamo appartamento su due livelli con ingresso, soggiorno di 24 mq, cucina separata di 14 mq, due bagni, due camere di cui una matrimoniale di 16 mq ed una singola di 13.50 mq, due poggioli e garage. Esposizione Nord - Ovest.

CERCHIAMO DUE COLLABORATORI DA INSERIRE NELLA FILIALE DI PADOVA
I PREGA DI INVIARE IL CURRICULUM ALL'INDIRIZZO
PONTECASESRL@GMAIL.COM

PONTECASE S.R.L.
VIA SAN MARCO, 135
35129 PONTE DI BRENTA (PD)

TEL. 049 89 35 288
FAX 049 89 35 192
EMAIL: PONTECASESRL@GMAIL.COM
WWW.PONTECASEIMMOBILIARE.IT
P.IVA 04285310282

SIAMO CONVENZIONATI LYONESS